臺灣日日新報 夕刊
十一月二十日
發行 臺灣日日新報社

州議戰・審判の日

各州天候に惠まれ 投票成績は上々
正午までに全部終る

二旬に餘る全島州議戰の審判の日は來た、この日、臺中、花蓮港以北は曇、以南は晴、宜蘭地方に時々驟雨が見舞つたのみで先づ良好な選擧日和だ、十九日逸早く投票を濟ませた琉球、大埔の二庄を除き五州二百五十三の市郡庄ではそれぞれ午前八時乃至九時から投票を開始し正午を以て總ての投票を終つた、總督府には各地の投票狀況の報告がないので詳細は判明しないが天候に惠まれた爲め有權者の出足は良好らしく、臺北州の二區の如きは新莊郡が十時五分、七星郡が十時十五分に各旅行者一名の棄權を除き全部の投票を終る等成績は豫期通り良好と見られてゐる

市部を先頭に 開票の結果判る

市部では投票開票が同一場所で行はれる關係上彰化市は午前十一時、其他の各市では正午乃至一時より開票した結果總督部に駈け合島九市共午後一時迄に左の通り當選者が決定した

臺北州第一區
臺北市
―定員七名―

五票 厚東禎造
五票 近藤滿夫
四票 星加彥太郎
四票 鈴木重嶽
四票 辜顯包美
四票 金子光太郎
四票 黃炎生
次點二票 朱阿西

臺北市の投票總數三十五票中有效投票三十二票、二票の無効があつた(一時二十分發表)

臺北州第二區
基隆市
―定員三名―

八票 顏欽賢
七票 古山昌雄
五票 山內小藤二
次點五票 王盛

新竹州第二區
新竹市
―定員二名―

八票 永石安三郎

臺中州第一區
臺中市
―定員三名―

九票 遠山景一
六票 前田八十松
六票 宮原武熊
次點四票 [illegible]

臺中州第二區
彰化市
―定員三名―

九票 佐藤房吉
七票 詹椿柏
六票 甘得中
次點五票 黃[illegible]

臺南州第一區
臺南市
―定員四名―

越智寅一
須田義次郎
山本壽太郎
劉淸井

臺南州第二區
嘉義市
―定員三名―

一〇票 早川直義

臺中州第二區

七票 太田重助
七票 許延壽
次點六票 古雲梯

高雄州第一區
高雄市
―定員三名―

一〇票 林木根
八票 津久井牛二郎

高雄州第二區
屏東市
―定員三名―

八票 芝忠一
七票 潘致祥
七票 高木拾郎
次點六票 武井羽二郎

七票 飯塚實
七票 淸水政治
六票 劉棟
次點 李開山

各地の選擧風景
十一時過ぎに投票を終る
棄權は僅かに一名

臺北市 台北州第一區の州會議員選擧の投票は選擧會場たる台北市樺山小學校講堂で二十日午前九時より石井市尹が選擧長、水越、岩田、張三氏の二市會議員が選擧立會人となつて行はれたが、受付附近には定刻前より州警務部及南北兩署の制私服の警官が嚴重警戒し物々しい光景を呈した、九時十五分前早くゝ堀田氏が受付に現はれ續いて後藤、楊、吉田氏等が駈けつけ、九時になるゝ堀田氏をトップに續々投票、北支旅行中の劉天祿氏を除き西川氏の十一時十五分をしんがりに總ての投票を終つた

基隆市【基隆電話】二十日基隆市の選擧は午前九時から投票開始、選擧長は市役所三階會議室、選擧長川添市尹、監督官州黑田屬及、立會人竹田義治、河合莊太郎、顏松濤三氏が控へてゐる、九時かつきりに居川榮世氏トップを切つて入場半時間ばかりの間にごたくと十人位やつて來て立候補者、古山、顏兩氏も自信ありげな顏を見せる山內氏は公益社に頑張つて緊張してゐる、至極閑散だが立候補者の顏色が見てゐるとどうやら選擧らしい氣持がする、十時半には半數が投票、斯くて定刻正午迄には內地出張中の林、關本兩氏を除き總數二十五名の投票を濟ませた

彰化市【彰化電話】台中州第二區彰化市における州會議員選擧は廿日午前九時より投票開始、同十時五十分內地人十二、本島人十六、一名の棄權もなく全部終了したが十一時より開票同十一時二十分別項の通り決定した、尙二十八票の內一票は無効であつた

嘉義市【嘉義電話】台南州第二區嘉義市の州會議員選擧は二十日午前九時投票開始、先づ渡邊剛氏投票のトップを切り之に續いて施江東、岩瀨兩氏、それより續々と續き十時四十分二十八名の有權者全部投票したが無競爭だけに極めてなごやかな選擧風景であつた、十一時十分より開票、二十分にして終了した

蘭陽【宜蘭電話】台北州第四區蘭陽三郡下の選擧も既報十九日の猛烈な運動戰を最後として二十日は宜蘭街は公會堂、羅東街は街役場會議室、蘇澳庄は(一郡一庄)公會堂の各郡中心三街庄を始め各庄投票場で午前八時その筋の警戒・物々しく開場、宜蘭街は先づ午前八時三十分砂田候補者の運動員中山文男氏が自動車にて第一番、同十時十三分邱有財氏を最後に二十票全部の投票を終りその他各街庄でも十時頃には全部の投票を終つた

高雄市【高雄電話】二十日の高雄地方は快晴の選擧日和に惠まれ各區とも午前中に投票を終り午後一時より一齊に開票された、この日第一區の高雄市は午前十時より公會堂に於て行はれたが定刻前選擧長松尾市尹を始め關係職員が所定の席に着き嚴肅の氣漲る裡に同十時二分第一票は平田末治氏によつて投ぜられそれより有權者相次いで入場、名の棄權もなく同十一時滯りなく投票を終つた、斯くて宜蘭は午後一時より內海知事、高橋警務部長等を始め官民多數列席の下に一望一票の裡に同一時二十分當落が決した

醫學會參會者を總督が招待

二十日正午小林總督は台灣醫學會總會に出席する內地、鮮、滿よりの參會者一同を官邸に招待して午餐會を開催した

その日その日

○

陸相のゴー・ストップが改めて問題化し、行こか、やめよか、寺內大將思案の的――

○

政黨も兩黨對立の關係から問題にかけては相當に習性付けられてゐる、困つたことに……

○

鉄砲丸の樣に飛んで來た佛國のジヤビー機、九州で不時着、貧乏九仮の功を一簣……ではあるが、兜に角やるもんだ

○

文[illegible]

重大暗礁に直面
陸相出席の必要なし
强硬論が陸軍部內に擡頭

【東京二十日發】[illegible]の陸相出席問題は懇談會を開催することに依り一時解決の曙光が認められるに至つたが、十九日に至り陸軍部內に政府、政黨側の言動に誠意の見るべきものなく從來の經過等に見ればたとへ如何なる形式に依[illegible]

[illegible]出席する必要[illegible]感情[illegible]と見られるので[illegible]には再び重大暗礁に直面するに至つたと觀取され、陸相今後の態度は政黨側のこれに對する對策と相俟つて頗る重視さるゝに至つた、依つて[illegible]に寺內陸相は二十日[illegible]軍次官と會見しこの問題に就き意思の疏通を圖ることゝなつたが今後陸軍の態度如何が[illegible]府は問題解決に[illegible]ことゝなつた

訪ねて來た場合 應答すればよい
部內當局者が[illegible]

事態を靜觀
政黨側

[illegible]

侍從長親任式
二十日鳳凰間で

【東京二十日發】鈴木侍從長辭任に伴ふ百武新侍從長の親任式は二十日午後一時三十分鳳凰間で松平宮相侍立の上行はせられ、陛下には百武大將に對し親任の勅語を賜はり松平宮相より官記を授けられた

任侍從長
正三位勳一等功四級 海軍大將 百武三郎
侍從長事務取扱 宮內大臣 松平恒雄
依願免本官 鈴木貫太郎

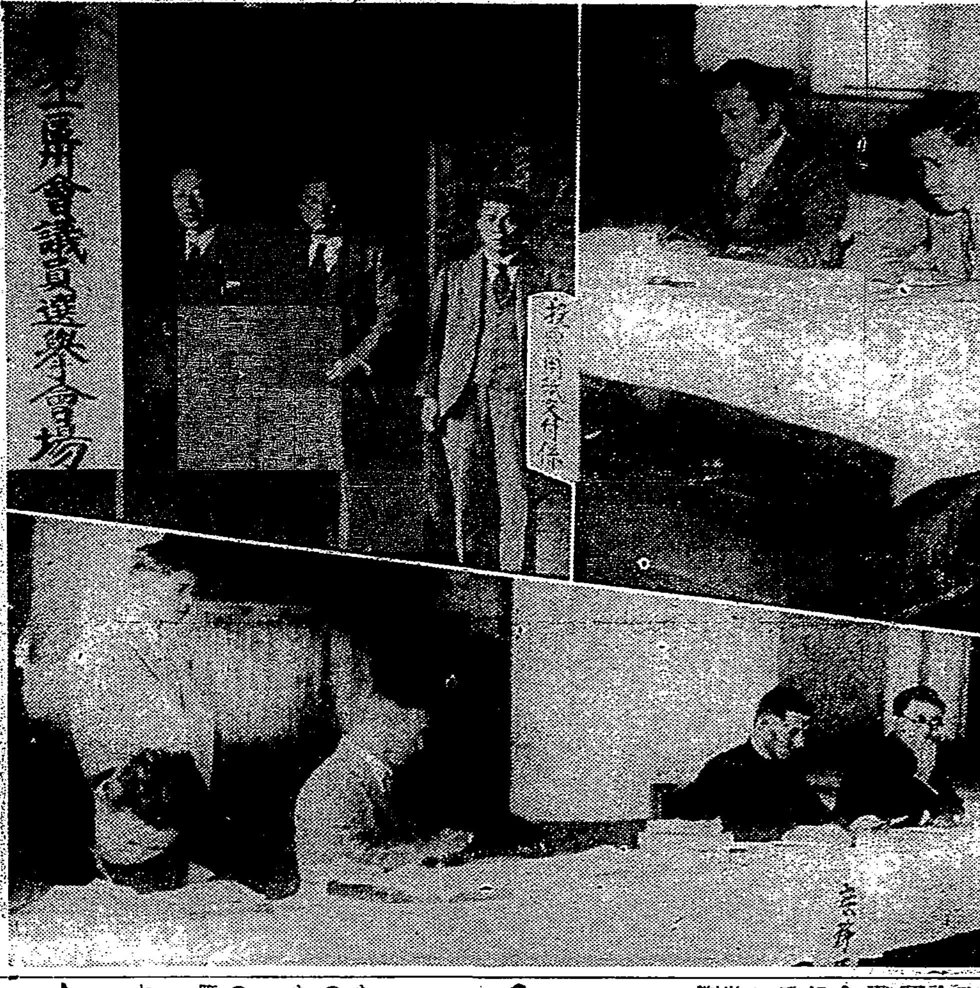

島都の州會議員選擧風景

(寫眞上右は投票用紙交付所、上左は二十日午前九時選擧會場に現はれた堀田眞猿、後藤、楊潤波の三氏、下は會場の監察係)

無絃琴

二・二六事件で責任を問はれ、豫備役に編入された元憲兵司令官岩佐祿郎中將は、事件前からそこひを患ひ東大醫學部を初め眼科の權威に診て貰つたが、快復は困難との斷察▲そこへ間もなくアノ二・二六事件が勃發したので、それこそ寢食を忘れて眼の治療もそつち退けに働いたので病勢に惡化する一方で、其の後の診察では失明の外ないらしいとのこと、この宣告には岩佐中將も流石にガツカリし、本當に世の中が急に暗くなつた感に失望してゐた▲この有樣を見てゐる知人や周圍の人々も、「人間落ち目になると何處まで慘めさが續くか判つたものではない」と深い同情を寄せてゐたものだ▲所が偶々全盲の人間を開眼させたといふ長野市の荒木茂八君といふ人の精神治療法に最後の望みをかけ、この十月末から長野市へ出掛けて行つて治療を受けたところ、快復不能と言はれてゐたそこひの眼に幾分づつか光明がさして來たので將軍も殆ど再生の喜びに浸つてゐるさうだ。

愛すべき哉 (50)

武田麟太郎 作
富永謙太郎 畫

振付師 (七)

山形は早くも冬の外套を着こんでゐた。そのボタンをかけず、ズボンのポケットに手をいれて、氣取つた風で入つて來たのだ。

ちようど彼女たちの前に空いたので、その小さな椅子に、大きく脚をひらいてどつかと腰を下した。

「――よお、お揃ひだね」

「――えゝ」

「――とんだ御挨拶ね、北川さん、歸らない」

洋子は口を開けて、呆れて了つた。やつとして、ふんと鼻をならし、

「――受けるはずだ、北川君がゐるんだからねえ」

けづけと云ふので、彼から顏をてらしてゐた。

挨拶がはりに顎で下唇をなめながら云つた。

洋子はそれを無視したやうに、美也子の方に肘をついて向いたまま、

「――ほんとうに、[illegible]さまに図解に出すなんて手はないわよ、これが昔ならここで[illegible]やふとこなんだけど、だけど舞踊先生、文藝曲へ來てからは、そんなことは云つてゐな[illegible]わ」

さつさと彼女は拂ひをすまして先きに立つた。うつむいてゐた美也子はダンス教師に惡いやうな氣がしたが、輕く會釋して彼女のあとを追つた。

「――いいぢやないか北川君、ちよつと待たないか」

[illegible]形が呼びとめた。

「――はア」

「――[illegible]」

常盤住宅地第六區分讓開始!!

破格の提供　[illegible]健康地　絕好の投資

坪 五円半より 七円迄……四種
勿驚!!

◎場所 臺北市臺北第二師範學校直前
都心榮町へバスで僅々十分餘

◎一口百二十坪より

◎今回分讓地 二萬二千坪

◎賣出期間 十二月卅一日まで
(都合により十一月末日迄に繰上)

◎御契約法
1、即金
2、分割拂

簡易確實 第一主義

「詳細は御申越次第圖面と共にお送りします」

◎サービス
賣出期間中は現場案內に往復自動車サービスを致します

◇

三大社是
1、新興的氣魄
2、道義的商法
3、合理的經營

臺北土地住宅株式會社
臺北市[illegible]町[illegible]
電話[illegible]

新竹市を挾んで 壯絶！大拂曉戰
血河屍山の間一髪、休戰喇叭轟き 兩軍支隊長感激の握手

【新竹電話】嵐は限りなく吹き荒ぶ月はなけれど星は滿天に冷たく光を放ち昨日にも増した烈風は相變らず新竹の上空に吹き荒み午前五時十八尖山の頂きに立てば眼下に町の灯が靜かに瞬いてゐる傍の木陰の闇に銃を構へて動かず眼前を凝視してゐるのは南軍斥候の兵士だ 時たま闇の中にパッと火が走つて銃聲が轟くするかと見るに後は無氣味な沈默だ 十九日夜から徹宵で攻防の兩陣を整へた南北兩軍は今曉に至り南軍は十八尖山から赤土崎南側高地端に沿ひ巡司埔南側高地を經て新竹神社附近の高地に至る線に防禦陣を敷き攻撃軍たる北軍は之に對し新竹市の中央から新竹中學の西南高地區に主力を置き南軍の防禦陣と相對し新竹市の東南地に位置する義勇軍も同じく南軍の義勇軍と相對し夜の明け初むるのを靜かに待つた、軈て東の山の端が靜かに明るくなれば朝靄を縫うて森の木々が淡影の槍のやうに丘の麓に浮き上り敵の出現を待ち構へる南軍の兵士の姿が現はれる午前六時夜は明けはなれた一發の銃聲をきつかけに彼我の機關銃は烈しく此處を先途とばかり死力を盡して相戰ふ北軍は巡司埔方面に於て眼つぶし射撃をなし煙幕を張つて敵の射撃を防ぎ突撃を試むれば之には南軍の飛機入亂れて猛烈な空中戰を展開遂に兩軍の主力は聯隊旗を押立て新竹中學前面の田圃の中に衝突した瞬間休戰ラッパが響き渡つた天然ガス研究所屋上で觀戰中の堀軍司令官、猿渡參謀長其他と共に終始熱心な統監を續けた岩松守備隊司令官は休戰ラッパの音と共に屋上を降り統監旗を先頭に馬上豐かに戰線視察に赴き堀軍司令官以下之に同行した、兩軍旗の傍には連日の戰鬪に汗と塵とに眞黑となつた桑名、高橋兩軍支隊長が些かの疲勞も見せず休戰ラッパの音と共に莞爾とほほ笑み感激の握手を交した時に六時四十五分かくて三日間に亘り戰鬪に次ぐ戰鬪にいささかの休養だに取り得なかつた壯烈猛戰を續け皇軍の意氣を天地に示した守備隊演習も茲に目出度く終りを告げた

歩武堂々・觀兵式
竹風掃ふ臺灣軍の勇ましさに 觀衆數萬・片唾をのむ

【新竹電話】新竹飛行場は大アーチを設け今日の晴の觀兵式の式場に相應しく裝はれ烈風は式場を吹きまくつてゐる定刻十時天然ガス研究所側の入口より左に順次に第一聯隊、第二聯隊、山砲兵聯隊、基隆重砲兵大隊、郷軍、青訓、中女學校生徒の順に整列して閲兵式をまてば飛行場を取卷いて數萬の觀衆が今日の盛事を見んものと固唾をのんでゐる十時半岩松守備隊司令官は山内高級副官を随へ閲兵を受けより堀軍司令官は猿渡參謀長以下を随へて守備隊司令官に續いた終つて守備隊司令官は閲兵官として定位置につけば嚠喨たるラッパの音によつて勇壯なる分列行進が始まり十一時十分式を終つた、閲兵官の左側には臨觀將校團相賓官右側の招待者席には赤堀知事、樂滿警務部長以下官民多數列席しかくて連日の猛行軍にも屈せず皇軍の意氣を更に輝かし我等國民に力強い感銘を與へた演習最後の觀兵式も無事終了を告げ岩松統監は直ちに新竹中學校運動場に於て講評をなした

新竹は大賑ひ
戰塵を拂つた兵隊さん達で 全市カーキ色に輝く

【新竹電話】演習は終つた觀兵式も無事終了した新竹市内に二十日正午から一時にどつと集つたカーキ色で埋るやう、女學校小公學校、愛國婦人會女學生の接待するお茶を相好を崩してゐるのは休止部隊の兵隊さんである市營活動寫眞班員は兵隊さん無料と云ふので滿員街路の到る所盛んな話に花を咲かせてゐる笑ひとさんざめきの巷にした市内に宿泊した台南第一、二大隊の兵隊さんは汗と埃りの軍服を脱ぎ浴衣に着替へ新しい膳に陣中の疲れを休め心からなる接待を受けてゐる一番はしやいでゐるのは少年達である兵隊さんの周りにつきまとひ銃の手入に眼を見張つてのそそぎ込むあどけない質問の連發併し兵隊さんは一々優しく少年達の問に答へてやつてゐる到る所からはち切れるやうな哄笑が飛出して市内は軍隊色にどよめいてゐる

臺灣守備隊演習寫眞
北軍斥候の活躍 （圓内）桑名北軍支隊長

檢察當局を 大久保氏が攻擊

【東京十九日發】十九日の帝人事件公判は午後一時二十分再開大久保元銀行局長に對する事實調べは一、二の簡單な補充的訊問を以て一段落を告げた、大久保氏は「對外的…義を有する台灣銀行に對して檢事の殺業訊問を痛憤更に一「過去の事は仕方がないから檢事局は今に至つては謙讓な心持ちを以て誤りを自省され正しい者を正しと認め神聖なる裁判の前に素直に起たれる事を希望する」と結んで檢事局を諭すやうな調子で述べ午後三時四十分閉廷した

全島刑務官打合會

全島刑務官打合會は二十日午前九時から總督府法務課長室に於て永野台北、大槻新竹、中山台中、山田台南、本田嘉義、岡崎高雄、高田宜蘭、守田花蓮港の各刑務所長督府側より山本法務課長以下關係者出席、行刑事務の刷新改善に關する打合せを行つた、同二十一日も午前九時から引續き行はれる

市バスの不正 又復飛火す
二十日に三名檢擧

台北市役所不正事件は事件主任内田警部補係りで鋭意取調べを續行せられてゐるが、自動車課を中心とする腐敗は根深く想像以外のものがあり、市當局首腦部では是れを機會に市役所内部に監察して多年の積弊を清掃す可く重大決意を漲らしてゐたが、偶然獲合疑獄…刑事の一隊は中原刑事主任指揮の下に州刑事課の應援を得て活動するところあり、元市自動車工場主任…、御用商人大日商行主某同張營戸の三名を檢擧するに至つた、事件は益々進展する模樣である

一味三名送局

台北市役所不正事件に絡まり南署に檢擧され内田警部補係りで取調べを受けてゐた元自動車課物品取扱及び係員井某、御用商人林松讓、陳國圖の三名は取調べ一段落となり二十日一件書類と共に送局された

尾去澤の山海嘯 社宅百戸を呑む
突如、山上の貯水池決潰して 平和な鑛山生地獄

【秋田二十日發】二十日午前四時頃秋田縣鹿角郡尾去澤鑛山頂上にある**中野澤貯水池の堤防が突然一大音響とともに決潰し、その下にある鑛山社宅約百戸はアッと云ふ間に濁流諸共米代川に押流され助けを呼ぶも救出の術なく同鑛山は全く阿鼻叫喚の巷と化した、米代川は押流された家屋のために堰き止められ氾濫し附近一面泥土と化して近寄れず僅か十數名救出されたのみで他の數百名は殆ど絶望と見られてゐる**

死體は一千以上

【尾去澤二十日發】尾去澤地方救援に當つてゐる大中花輪署長は語る
死體の數は一千以上だらう、未だこの泥濘の下に何百人埋つてゐるか判らぬが生きてゐるものでも鑛毒を呑んでゐるので何とも手がつけられぬ 溜水は鑛毒を多量に含んでゐて被害は更に擴大するだらう

救助は困難

【秋田二十日發】二十日朝の鑛山の貯水池決潰惨事は山間の事とて一擧に數百戸二千餘名、住民は殆ど押流され或は泥濘に埋まり死亡したものと見られ目下米代川流域に打揚げられた死體のみでも二百餘名と稱され暗夜…大惨事を現出…依り警官、消防組等總出動救助に努めてゐるが泥濘の爲救助困難を極めてゐる

ゴールを目前に ジャピー機墜落
佐賀縣脊振山中腹で
機は大破、ジ氏は血達磨 愛機の中に呻吟中を 村人に救出されて手當中

【東京二十日發】パリー東京間長距離懸賞飛行のトップを切つたフランスのジャピー機は十九日午後七時頃佐賀縣神埼郡脊振山の中腹に墜落負傷した（午前一時四十七分發電）

炭燒が發見

【福岡二十日發】ジャピー機墜落に就き福岡縣警察部に達した佐賀縣神埼署の報告によれば佐賀福岡縣境脊振山で炭燒きが十九日午後[illegible]時頃飛行機が松の木とすれ／＼に飛び行くのを認めた間もなく異樣な音と共に見えなくなつたので村の消防組に話した所内台飛行中なので多分ダグラス機ならんと山中捜査中午後八時墜落大破した飛行機の傍に搭乗者が腰を抱へて苦悶してゐたので最寄の醫院に運び手當中であるがジャピー氏の怪我は大腿部骨折[illegible]

經過良好
生命には別條なし

【福岡[illegible]發】[illegible]生命には別條なし

濃霧と風雨に 密林に衝突
無念、進路[illegible]

【福岡二十日入江特派員發】[illegible]

驚異的な記錄
巴里、九州間を僅か七十九時間

【福岡[illegible]】[illegible]スピード[illegible]六日午前八時巴里出發以來[illegible]息つく間もない強行飛行振りを見せて飛來しつつあつたジャピー機は十九日[illegible]香港を[illegible]經過した[illegible]

あすの天氣
台北測候所發表

台北地方 東の和風晴
北部 北東の疾風晴
東部 北東の疾風曇驟雨
西部 北の和風晴
南部 北の疾風晴

概況 （二十日）七七〇粍の高氣壓は日本海にあり東に移動し七四〇粍の颱風は北緯一七度東經一四二度即ちサイパン島の北西海上にあり北西に進む模樣、本島の天氣は北部が晴南部は曇近海は北東の强風波浪は高まつてゐます

メガホン塔

▲馬場町工場の煤煙の防止は出來ないものですか（困惑生）▲許君！自責の念なきや（一市民）▲龍口町馬場町附近の野犬狩を願ひます（通行人）▲清酒を註文してもないといふのは事實なりや、値上を見込んでの事か（小賣人）▲大谷光瑞全集と生命の實相全集を交換したし（新竹K生）▲値上の上に質が粗雜だ（レッド愛煙家）▲明治大學校友會の事務所はどこですか（卒業生）▲本町一ノ二六高砂商店が事務所です（係）▲佐藤フジさんの住所知りたし（知人）▲山田欽作樣、梅田富代樣内地から柿が來てゐます（台北驛小荷物係）▲小山流筋揉先生の自宅知りたし（筋痛生）

臺灣醫學會長改選

堀内台灣醫學會會長の勇退に伴ふ同會會長の改選は二十一日の總會に先立ち行はれるが三田帝大醫學部長が新會長に選出されるものと見られてゐる

中風・高血壓・ぜん息 血の濁りが原因
（不治でない）
今津博士の素晴しい發見

腸取粉で有名な今津博士は専門の醫學博士と共にこの病氣の原因を徹底的に研究した結果 その服用とリキシンの併用で治り難い病氣を良くし全國各地の同病者から非常に感謝されてゐる。

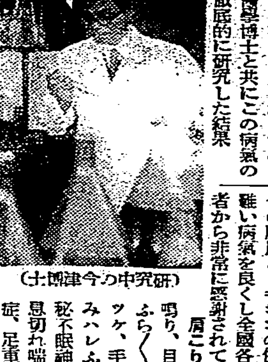

（研究中の今津博士）

肩こり 頭痛 耳鳴り、目まひ動悸 ふら／＼卒倒ヒキツケ、手足腰の痛みハレふるひ、便秘不眠神經衰弱、息切れ喘息、狭心症、足重シビレ…
酒煙草、淋病梅毒、便秘、偏食腎臟病、糖尿病、心臟病、胃腸病冷え込、過勞、心痛、大ケガ又は大患、難産などで、血液が濁つて循環が惡くなる爲起るので 血液の混濁を除去して循環を良くすれば治る、決して不治でない事を確め苦心の末植物ホルモンから強力な淨血劑を發見し、前記の患者に分讓して實地經驗に依り早く快方に導く 博士獨特の研究と多數の經驗… 治り難い、こじれた病氣も症狀に適した淨血療法養生法を教へ… 本紙を切取り症狀に印をつけ手紙で急ぎ申込まれよ！本人の病原… 今津研究所へ 遠慮なく行く 大阪市阪急線三國驛側電北一四五

ぜん息神經痛から中風となつた 不隨舌もつれは斯うして治した

數年來ぜん息と神經痛に苦しめられ時々目まひふら／＼するので色々と治療せしも效なく遂に左半身シビレて不隨となり舌もつれ大小便まで人の厄介になるので失望してゐましたが此病氣は血液を淨化せば治るといふので早速淨血劑を服用しました處、不隨舌もつれも段々と良くなり今では不自由なく働ける身となり喜んでゐます山口縣吉[illegible]

臺日案內

書籍 古本高價買入 至誠堂書店 西門町八角堂横 電話參七〇參番
醫院 一般・レントゲン科 大原醫院 市内榮町四壽日社前 電一〇九四番
徽毒血液檢查 毎日施行 診察朝より夜十時マデ 泌尿器・性病科 外科・婦人科 田和皮膚科 台北市西門町三壽小學前 電二九五一番
雜件 瓦斯コークス 瓦斯會社 …コークスと木炭は 各種 西門町竹林總松商店 電話參〇八四番
平戸の揩味噌 風味の良い
年賀狀 百枚印刷人六十錢 電一七七六若竹三ノ二 飯野精耕堂
內地土產 白柚とジャボン 臺北榮町 電一六五六 桐田商會
寫眞 8ミリ 小型映畫時代來る コダック續々入荷 臺北市榮町 西尾商會
タンス・机鏡臺 …榮町二 辻商店 電話一九三三番
運命鑑定 …大正町九條
軍犬 …臺北若竹町一軍用大商會
時計眼鏡 新カメラ入荷 特賣 臺北市榮町 …
メガネ專門 金光堂 學生優待 見玉町 電話九五八番
朝鮮總督府製人蔘エキス …
料理屋 壽司天ぷら 魚文 電話五壹八
ハギレ卸（商報進呈） ◎人絹、朱子、四綫、絹ポプリン ◎友仙毛斯綸、金巾、ネル（新規小賣店歡迎切御指定任候） 大阪市南區瓦屋橋東詰 津村合資會社 振替大阪參八參參番
洋服 生そば 壽司 辨金京町店 電話四參九番
洋服と制帽の御用命は 本町 スミカ帽店
子供服 臺北 日進マーケット
藥種商 月やく …
ラヂオ蓄音機 ラヂオ 共進商會 …
金融 電話 …商品券 …
小口金融 …
恩給年金立替 …
菓子商 新菓曉の鶴 本町 …

特撰 銘酒 鶴之澤
釀 石崎株式會社吟釀

どりこの
美味滿點 滋養滿點
▲…に… ▲發育不良に…
東京 講談社
臺北市全圖 定價 臺灣日日新報社

便秘性の乳幼兒に
マツルエキス
豐富な營養を與へつゝ 自然の通便を促す…

コロムビア 蓄音器 Columbia
孫子の代まで樂しめる娛樂機、四十五圓なんて嘘みたいな事實です。 ¥45.
第四五二號

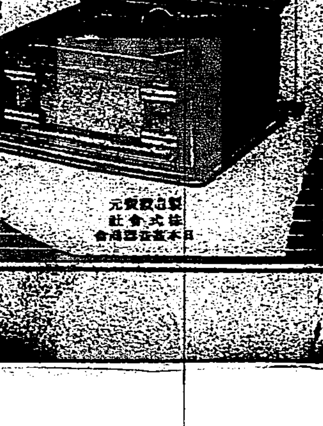

日本蓄音器商會

會葬御禮 田中儀一郎

西岡水朗詞 飯田景應曲 櫻は行く 專屬 谷不二男
B面 ころよスキー 專屬 鮫島敏弘

ヘリキレ若人 專屬 竹内…夫
山は微笑む 專屬 奥田英子
江戸錦繪小唄 專屬 谷不二男
當世浮世節 林伊佐緒・金子…代
北滿夜曲 專屬 お…
別れの軍歌 專屬 …一
（各一枚・一圓）
イヘイタの流行歌
Western Electric SYSTEM

唄の秋 燈影に樂しテイチクの流行歌！
古賀政男作曲
日活映畫主題歌
★女の階級 楠木繁夫
回想譜 藤山一郎
これは日活秋の大映畫「女の階級」の主題歌です。古賀政男、楠木繁夫、藤山一郎と云ふレコード界切つての至寶揃ひの豪華盤です！
★旅の隊商 藤山一郎
★男の純情 藤山一郎
★慈悲心鳥 楠木繁夫
★滿洲ぶし 美ち奴
★女ですもの 神田千鶴子
★アイルランドの娘 ディック・ミネ
★ラモナ ディック・ミネ
楠木・藤山・美ち奴・ミネの大歌手にPCLの神田千鶴子が參加して與ひまくつて居ります 一枚・一圓
テイチクレコード

御殿女中（107）

竹越先ム作　神保朋世畫

途上（十）

「旦那さん。」ちつと手にした櫛を見詰めてゐる粂村は、ちよつと口を歪めながら、もう一度月光を皮肉に睨み返した。

「——」

「これは確かに見覺えのある櫛。」

「——」

「なに、見覺えがある。はつはつは。同じやうな鼈甲の櫛はどこにもあること、見覺えも何もなからう。それとも、その櫛に、名前でも彫つてあるかな。」

「——ほお、これは召使おころの櫛に相違ない。月光さん、お前様はおころをこの座敷へお通しなさるのでございますか。」

「何をいふのだ。ここはいつもいふ通り、女と名の付く者はお手前より外には、一度も通した事のない清淨な書院。人もあらうにはしたない腰元を通してよいものかな。」

「でも、この櫛が落ちてゐたのは確かにここへおころが來た證據。——」

「いいや、斷じてここへ通した覺えはござらぬ——とつ、まアこれア藥山の声色だが、おいらアまるッ切り知らねえよ。うむさうだ。藥山の奴がさつきあわてて飛び込んで來たから、ひよつとすると奴が落して行つたのかも知れねえわい。」

「おや、そんなら藥山さんがおころの櫛を。……」

「皆まで云ひなさんな。お前さんと藥山の仲は、知り過ぎるくらゐ知つてるおころだ。一度や二度藥山の夢を見たからと云つて、咎めだてすることアねえわな。」

「でもあれはわらはの召使。——」

「これさ、さう野暮に取きまるもんぢやアねえといふのに。御本丸は御本丸、裏御殿は裏御殿だ。とかく浮き世にや裏と表がないことにや、生きてる甲斐があるめえぢやねえか。——さう怒つて、額へ角が生えちやア事だ。もつとこつちへ寄つ來ねえ。」

「あれ和尚さん。」

「和尚さんはなからう。ドン底おちや面白た。さつくばらんに丑さんと呼びねえ。」

「でも……」

「まだそんなにいつまでも、甘酔けられねえのか。御殿者ア矢張り見識づくめだからいやンなつちまふなア。——」

「いやになるとは。——」

「かうするんだ。」

月光、粂村の肩へ手を掛けようとした刹那、障子の外から突然女の声が聞えた。

「旦那様。」

「だ、だれちや。」

「はい。藤でございます。」

「なに、藤やと。何しに來やつた。」

「少しも違う、旦那様のお耳に入れねばならないことがございまして。……」

「わらはの耳へ。」

「はい。」

「あとにしや。」

「と仰しやいましても、あとには出來かねるのでございます。」

「何用ちや。そこで云や。」

「ここでは申しかねまする。」

「ええもう面倒な。何事もあとのことちや。下つてゐや。」

「はい。——」

月光に肩を抱かれた粂村は、もはや障子の際まで立つて行くさへ臆劫になつてしまつたのであらう、眼だけを上げたまま、障子の外にゐる藤を、叱りつけるやうに云ひ放つた。

「お大事でございます。」

「何事も後ちや。」

「はい。」

もはや觸る術もないと諦めてか、藤が廊下を去つて行く足音だけがたよりなく殘されて行つた。廊下の彼方から、藤の声が聞かに聞かれた。

臺日歌壇　安成二郎選

台北　河原幀子

徐ろに船ははなれぬ棧橋にうちよする波は咽ぶ如くに

新竹　陳成

夏の日の暮れゆく空を鳴きかはし小鳥の群はねぐらにかへる

あさがほの花をぬらして降る雨のさびしも古き日記よみをり

台北　白妙

秋雨に傘かたぶけてふみしだく落葉の心地よきかな

野菜屋のもて來るかごの柿梨のぬれてゐたりけりそぼ降る雨に

台東　明曉星

季節風吹きつのりつつ今日もまた頭重たくこもりゐるかも

相思樹と芭蕉を吹きて季節風ガラス戸に鳴り心落ちつかず

台北　松本悠子

夕風の烈しく吹けば垂れ下りまがきの絲瓜つる枯れにけり

日あたりの庭に持ち出で蘭の鉢を手入し居れば心しづけき

台北　河井那保子

我門の落葉日にくく散りまさりこの南國の秋は深しも

台北　千香緒

たまさかの晴れし休日を張りもの手傳ひをしてひと日暮せり

雨だれの音をききつつ離り住む友を想ひて心たのしき

台南　有馬たま子

月出でて夜空に遠き山脈のさやかに見ゆる秋は來にけり

えのきだけ今朝も七、八つ生ひ出でぬ雨にしめりしうつろの中に

池の面の眞菰に風のさらさらと音の靜かに今日もくれゆく

ちりぢりに芭蕉は破れ秋風の吹く此の頃のさびしくなりぬ

夢さめて眠られぬ夜の庭のべにこほろぎの声しげくきこゆる

干物をする前庭に匂ひ來るとなりの垣のアゲの花かも

角板山　陽出子

ぬひ上げて袖をとほせばどつしりと絹の重みの腕にかかれる

姉上の見立てし柄の鏡面に明るく映ゆる冬の朝かも

ふとふめるミシンの足の冷たさにはろけく姉を思ふ朝かも

ミシンふむ足にのびくる冬の陽の温きにしばし動かずありぬ

基隆　渡江有夫

日あたりにほしたる衣の眞白きに涼しき風のやはらかに吹く

空晴れて朝の光の白々と机の上にひろがりて行く

今朝晴れて空の中より紅き花日藤涼しき庭に落ちたり

台北　齋藤明道

紅の白粉花をもみつぶし赤き指もて兒等にたわむる

針をもてささるる如き悲しみに心痛みて今日も暮れたり

義士劇…嵐璃德一座　二十五日より榮座で

嵐璃德

本島興行界に多大の貢献をした故山本碕川氏の追善興行は、お馴染の天勝一行でなすことに豫告されて居たが、同一行は明春來台に延期されたので、山本榮築部では全島各劇場の後援を得て、來る十一月二十五日より台北榮座を振出しに關西劇壇に於て名優として臈達者の名ある嵐璃德一座の歌舞伎劇を以て追善興行をなすことになつた

一座は義士劇を呼ものとして居り、脚色は實錄に依つてなしたもの、舞台考證万端元祿好みのすつきりしたものを見せると云ふことである、內藏之助役者として嵐璃德、七役として嵐璃左衛門、立役として尾上松太郎、中村仙笑、女形として市川右若、其他五十餘名所謂ツボにはまつた大一座で

右若の大石主税

馬耳東風　ヘンな對話

ある

△新興大泉の撮影所で、姫宮接子が春日芳子に話をしてゐるのを訊いてみると「あんた馬鹿なんだつてね」と姫宮△「ええさうよ」と怒りもせず輕く受けたのが春日、これに續いて「ここんところ當分馬鹿なのよ」である

△不思議な對話とよくよく訊いてゐるとなんとこれ小石田監督「やきもち部落」の話で成程春日扮する役といふのが由公といふ白痴（寫眞は姫宮接子）

雜誌紹介

▲映畫藝術（十一月號）映畫藝術のために（上野耕三）批評の大衆性（栗原登子）映畫界近事（岩崎昶）映畫とノイエ・ザハリヒカイト（武田忠哉）映畫藝術家の問題（宮田聰七）藝術映畫の成立過程（古川良範）及創作シナリオ彥六大いに笑ふ（三好十郎）等（定價三十錢、東京市本郷區森川町八三其社）

▲詩と歌謠と（十一月號）秋四題（花野三郎）哀愁讃歌（小林知）水郷哀歌（高岡路花）友呼ぶ青鳥（北村邦夫）秋夜獨言（鈴木京弘）等歌謠形式の一例（三宅勝）その他詩と歌謠（定價二十錢、東京市江戸川區小岩町三ノ一三七其社）

▲台灣警察時報（十一月號）要償者に對する刑法上の考慮（白井勇松）兩子の言葉（木下信居）土匪老殿に對する認識（陳望宗）教と治病（安田逸太郎）內外時事問題批判（東錦生）秘蔵國家の眞髄（白土千秋）眞操新論（杉佐木眞）他（定價二十五錢台灣總督府警務局內台灣警察協會）

名家敗退將棋（其八）

六段　△平野信助

平手番先　六段　▲飯塚勘一郎

△平野氏持駒　ナシ

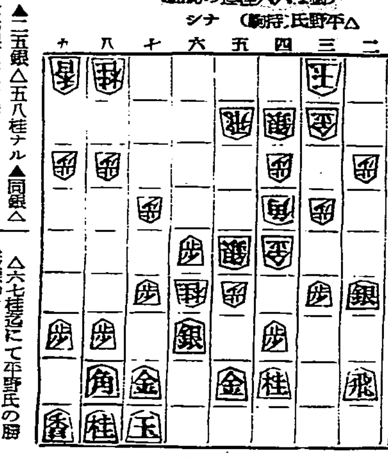

（圖は六七桂迄の局面）

▲飯塚氏持駒　歩歩歩

▲二五銀△五八桂ナル▲同銀△六六銀▲五六桂△同金▲三四銀△六七桂迄にて平野氏の勝

▲飯塚六段曰く　六六桂を取る手がないだけに敵に貢駒とされてゐるのを避ける意味に二五銀と上つた

△平野六段曰く　五八桂成と敵金を取る方が、後に六六銀と上り飛角の途が通るから必勝と思つた

◇大崎八段總評　本局は最初に平野君が五四歩と突き五筋の位を狙ひ飯塚君の五六歩と突き五筋の位を受けた場合飛車の活用を後にして六二銀から五三に上り四四銀の早繰り策に出したのであるが飯塚君は五筋の位を放任して二四歩と飛先の歩を切つて [illegible]

今週の映畫

獨ウファ發聲　黑騎士　タイゲキ上映中

▲タイゲキでは、台灣のS・Yとして活躍することになり、その第一回プロとして、獨ウファの大作ゲルハルト・ラムプレヒト監督、コンラット・ファイト、マテイ・クリスチヤンス主演の「黑騎士」を封切ることになつた。一八一二年の秋、ナポレオンの侵略下にあえぐプロシヤの一角に反抗の火の手を擧げた「黑騎士」の活躍を描いたもの

▲髑髏の印をつけた黑裝束の騎士の正體を知るものは誰もない、佛軍は賞金を懸けて捕へむとあせる さうして英國亡命中のブラウンシュワイク侯の許婚マリー・ルイゼを人質としてボーフスキー公と結婚せしめんとする。ここに於て、姫を奪はんとハンスゲオルグ大尉アルベルト中尉は活躍する。時あたかもナポレオンはモスクワの一戰に敗走するところ [illegible] であるが、コンラット・ファイトのキビキビした熱演を見るべきであらう。

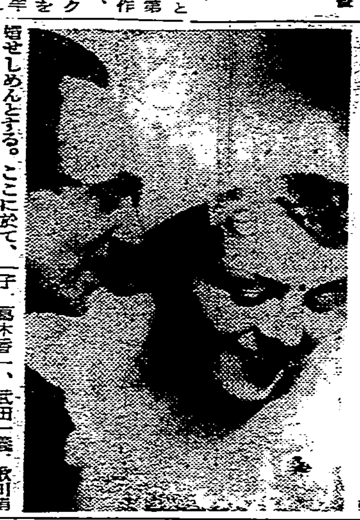

▲同時上映は中野實原作、石本統吉監督のトーキー「奥太者サーカス」（月田一郎、水島光代、梅村蓉子、葛木香一、武田一義、歌川絹枝出演）及 [illegible] 監督のトーキー「大番 [illegible]」 [illegible]

冬の乾燥カラッ風　婦人に害のある帶下の下りる季節

ツンと鼻を衝く子宮に御注意

どこと云つて病氣はないやうで黒味がかつた冴へない顔色、倦い腰で立居振舞は婦人は變化のある白帶下の證據で大抵ツンと鼻を衝く臭味があり健康の時より粘らないから解る、急に陰は殖えなくとも帶下の中に棲む黴菌は底冷えに子宮の黏膜毒殺力が鈍り陰に乘じて各種の黴菌は管を傳つて腰にも入るし、血液に入つて害の強い醱酵に充満するから股の爛れるベタつく膿の多い帶下のときと同じで危險に變りはない 腰や下腹や腰の痛むときより油斷があつて氣附くときに子宮は爛れてゐるから危ぶないと云へる 月經の困難がある、姙娠出來ぬ生甲斐のない婦人の體は出る帶下を防ぎ、子宮の爲に氣をとられない四六時溫かく氣持よく暮せたら最も喜ぶべき最上の健康體です。一歩手前を誤る者は苦しみを上塗して生涯白帶下は絶えないし女性の資格を葬られるのは怖ろしい 肝心要、手當よければ子宮病は心配でない

處女は秘かに　人妻は夫の知らぬ間に手早く治せ　重症でも一日　一同氣樂に濟む　專門子宮藥の發明　輕症の治療は二日に一同

古傷疼く體に透る冷寒　祟る帶下の根を絶つ

菊川清美

皮膚を裂く冬の冷寒を憎らしい肉體の支配者と云ふのは當つた言葉と存じます、何處へ行くにも腰拔けの和服は酷に酷しく應へて昨年愛後に患つたのが再發、帶下と腰の痛みに又しても苦しむ冷寒 とある新聞家庭欄の記事に刺戟されて直ぐ使つた坐藥は臭くて夫の抗議で中止、ワセトン球は一度目の坐藥でして申分なく治りました 知識がなく藥を買ふ事は丁度盲くじの様な外れがあると思ひました [illegible]

帶下の坐藥に　これより上等なし完全づくめ

醫學博士　木村仁

坐藥でないと子宮病の治療は完全に出來ない さりとて坐藥ならどれも效くかと云ふにさうは行かぬ 種々坐藥に出來不出來はある、治らぬ物もあれば害になる溶ない坐藥もある 溶る物には外に流れてこびり附くのもある、臭くて處女など我慢出來ぬ物もある。いざ治療の段になると坐藥の選び方は却々六ケ敷い。綺麗に跡へ殘らぬ坐藥

失敗は成功の因と云ふが帶下の治療は失敗して取返しつかなくなるから怖しい。最近惡々の病院で使ふワセトン球にはこの失敗を一度も聞かない。こればかりは殺菌、收斂、鎭痛、消毒、防腐各作用顯著を拔く上に、挿入れてあと直ぐ溶て滲み込んでケロリ忘れて氣持が晴々するから處女にも人妻にも抗議の出やう筈はない、跡始末を持ち込まないワセトン球があつて醫者も助かる。帶下の費用で治る婦人は猶更助からう。

御使用時刻は　夜分が宜しい

素人用・病院用藥價 [illegible]

登錄商標

たんせきぜんそく特効薬　龍角散

痰せき一切　慢性急性ぜん息　感冒せき　百日せき

氣候の變化と空氣の乾燥とに伴ひ、これから痰せきぜん息の流行期に入り、如何なる健康者もセキの發作に惱む時となります。況して平常咽喉に故障のある人、いはゆる痰持ち、喘息持ち、氣管支の弱い人は、尤も警戒を要します。流行性感冒その他の黴菌性のせきと名づくる物を捨てておく時は、肺炎肋膜炎肺結核等に變症する惧れがありますが、龍角散はこれ等のセキ一切を治療し、他病への變症を速かに防止いたします。

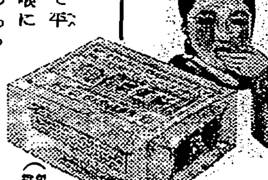

龍角散の主効

痰咳患者へ　たんにてゴホンゴホンと咳入り困難き慢性急性の人々

喘息患者へ　ゼイゼイ息苦しく治療に絶望を感じてゐる人々

咳頻發者へ　セキが出て夜中眠れず又他人と對談のできぬほどの人々

風邪咳者へ　流行性感冒のせき扁桃腺に伴ふセキ等一切

肺病咳者へ　肺病、肺勞、肺炎等に伴ふカラセキ一切に良し

血痰患者へ　咳の時タンに血のまじる人は續けて服用効果顯著なる

百日せきへ　お子様のせき、殊に百日咳は發作を輕めぬやう

麻疹せきへ　はしかは子供の命定めです、同病に伴ふ咳に良し

●香味爽快にて服し良く●絶對に副作用なく●胃腸を害する心配なし

定價　二日分 二十錢　[illegible] 一圓／四日分 三十錢　四十日分 二圓／[illegible]日分 五十錢　[illegible] 三圓

東京　藤井得三郎商店　振替東京九一番

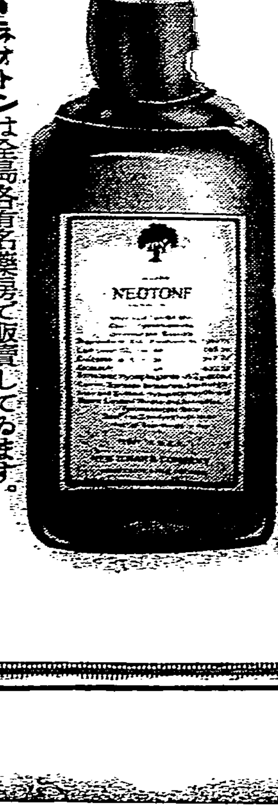

CONSULT WITH YOUR DOCTOR

醫師に御相談召され

病魔や虚弱に苦しむ皆樣方！

我々が虛弱や病魔に苦しむ時、速かに病魔を征服して健康を恢復し、眞に人生の幸福を享受する樣な優秀治療劑或は强壯劑を探し求めるのは、我々の最も大きな最も切なる願ひであります。

然し乍ら世の中には、餘りに多くの治療劑や强壯劑がありまして、患者自身が已に適する藥劑を選擇するのは實に六ヶ敷い事であり寧ろ危險であります。

茲に於て弊行は、眞の民衆衞生の向上を目標に過去十數年間、眞に優秀な治療劑及び特效的强壯劑を廣く世界各國に求めて、之を我が東洋各國の醫療界に提供して居ますが、就中强壯劑としては名實共に世界的なネオトン(NEOTONE)を直輸入して東洋一圓に提供して居ります。

實にネオトンこそは、皆樣に再建設的效果を齎らすものであります、病魔や虚弱に苦しむ皆樣方！ ネオトンを御服用なさる前に先づその眞價を醫師に御相談下さい

醫師諸彥は 多年間深甚なる科學的研究と、無數の經驗に依りましてネオトンの眞價並に其の皆樣に適否を、最も公正に御判斷下さるに間違ありません。

●ネオトンは全島各有名藥房で販賣してゐます。尚文獻及說明書御申越次第早速御送呈申上げます。

ネオトン輸入發賣元

藥品及醫療器直輸入專門商　株式會社　柳韓洋行

上海・京城・大連

最高の會社・意氣ある大事業を進

美い家庭工業

第一 [illegible]

第二 [illegible]

株式會社

毛は薬で

博士創製の毛生え藥　フミナイン

毛生え藥フミナインは皮膚科專門田中野學博士の創製せられたもので毛生に必要な滋養の細胞作用と興奮作用と毛根作用とを兼ね具へて毛髪の發生を促しその脱落及雲脂を防ぎます

●頭髪●若禿●薄毛●脱毛、眉毛、腋毛●ひかる禿●眉毛薄き●生際惡き●男女あるべき所に毛無き其他毛の不足不恰好の人はスグお用ひあれ

價五十錢・九十錢・一圓六十錢・三圓・五圓五十錢（全國到る處の藥店にあり）●說明書申込次第進呈

發賣元　東京市芝田村町電車通り　東京藥院

●ノーシンで頭痛はどこへ行つたやら●

專賣特許

スキート・カレー

お料理の倦怠期？

アレも飽きたし　コレもつまらない！

こんな時こそ　最高級品　スキート・カレーのライスカレーを!!

食卓を圍んで一家忽ち明朗!!

スキート・カレーは美味滋養經濟の三拍子揃つた御所カレーの代表品です　ライスカレー其他カレー料理一切には是非スキート・カレーを御使用下さい（全國到る處の食料品店にあり）

新姉妹品　カレー・モナーカ　アポロ・カレー

本舗　東京　株式會社　ノーブル商會

梅　獅　新藥曉の鶴　電二六二番　一六軒

會券御 [illegible]　田中俵 [illegible]

[illegible] 九時間の短時間で翔破した驚異的記錄はこのコースで作られた最 [illegible]

[illegible] ヤビー氏今回の飛行記錄は世界的 [illegible]

永井安藤兩黨幹事長
訪富田議長通告
開懇談會兩黨決定

東京二十日電。永井民政、安藤政友兩幹事長。十九日夕刻。到衆議院議長官舍。訪問富田議長。正式通告。即前日經富田議長傳達兩黨開非公式懇談會問題。並傳兩黨亦贊成政府所告。永井民政黨幹事長。更述民政黨希望意見如左。

一、民政黨。承諾政府所告。然此非公式懇談會。以事關立憲政治本義。願設法十分從容徹底協議。

一、願與貴衆兩院委員。一齊會合。

次安藤政友幹事長。亦述政友會希望。力說如左。

一、調査會。一番正式會合。部會。決定態度云。

合。席上首相述前回經緯。並言非公式會合。從此移諸正式之旨。而後開非公式會談。

更對來訪藤沼書記官長。傳達兩黨希望要綱。富田藤沼兩氏。亦諒兩黨之意向。會見以終。而此希望或政府拒絕之時。重開幹

求軍部對議會政治披瀝
眞意解民疑惑公憤
安藤政友會幹事長聲明

東京二十日電。政友會。十九日午後。以安藤幹事長聲明之形式。大要聲明如左。

軍部與政黨。俱任國家之重。即爲樞要機關。故如今日內外多事之際。更宜一層和心協力。打開國難。近來屢傳軍部議會權限縮小其他之說。須糾明眞相。以解國民之疑惑與公憤。政府或相機。開懇談會。軍部大臣。出席披瀝誠意。與兩院議員委員之間。交換意見。人固不拒絕。我黨希望此機會。軍部披瀝眞意。對國民目誤認軍部。對立憲政治。表明忠誠思想。用集軍民一致之實云。

肥料統制法
臺灣尚無必要
朝鮮合於年內施行

東京二十日電。去十五日。施行重要肥料業統制法於外地。商工省以爲臺灣尚無必要。決定除外。只施行於朝鮮。小島工務局長。當與朝鮮總督府折衝。其主要項目。大體諒解成立。近本鄉工政課長。與上京中穗積總督府殖產局長會見。相議施行所伴制令細目。本年中。朝鮮合施行云。

農林省農地法
確定提出來議會

東京二十日電。島田農相關所謂五大農林政策中。最重視之農地法制定。以農林省。計上於明年度豫算七十四萬圓。計百四十五萬圓。其中農耕地開發費七十一萬圓。農耕地開發經費。如農地問題施設費。金額。農地問題施設費半額。爲所削除。目下力求復活。而泛農地施設費獲見承認。確定將農地法。提出來議會。而農地法。內容爲自作農創設制度。與小作制度改善。自作農創設。不過謀擴充强化舊來者云。

米糖炭雜貨
輸送激增

本島鐵道貨物輸送。已屆繁忙期。例年十二月下旬一日輸送量方有二萬噸。本年於去十八日。早已現出二萬百噸。主要貨物登市狀況。較諸去年。米。糖。石炭。雜貨俱增。惟肥料減少云。

廿三日在圓山
動物園內
擧慰靈祭

臺北市動物園。佛教兒童聯盟共同主催。得臺灣軍獸醫部。帝大。獸疫血清製造所。臺北乳業畜產組合。屠場組合。武德會馬術部等參加。二十三日擧慰靈祭。該行事如左。

一、映畫之夕。二十一日午後七時。開于新公園。

二、童話大會。二十二日午前九時。開于西本願寺樹心會館。及曹洞宗別院。

三、慰靈祭。二十三日午前十時。于圓山動物園內兒童遊園地。擧慰靈祭。

魚貴暢銷
水產好況
昨年二千萬圓

昨年中臺灣水產總額一千九百四十一萬圓。多於前年二百七十八萬圓。關機船底曳、網漁業。多於前年二倍。珊瑚三倍强。養殖增加六十萬圓。結局水產總額之激增。乃因臺北州下漁撈額及高雄州下養殖額增加。市況好轉。魚價騰貴也云。

臺灣水彩畫展
廿一日起
開於教育會館

臺灣水彩畫會。第十周年記念展覽會。訂二十一日起三日間。開于臺北市龍口町。教育會館。應募作品三百點。愼重審查結局。入選作品五十點。內新入選二十二點二十名。並會員作品四十點。特別陳列作品。日本水彩畫會員赤城泰舒、石川欽一郎。帝展推薦相田直彥。及二科會々員藤田嗣治氏其他約五十餘點。入場料二十錢。

臺灣守備隊大演習
湖口演習場壯烈戰
兩軍飛行隊爆擊敵軍

臺灣守備隊演習。在湖口演習場。北軍支隊築散兵壕。對空上實施擬裝遮蔽。完全之防禦陣成。僅俟敵軍攻擊而已。對此南軍支隊。十九日下午一時。于圓山及圓山南方地區並卵山北方地區。左邊配置第一大隊。右邊配置第二大隊。以第三大隊爲豫備。配置右翼大隊後方。砲兵在竹高屋南方地區。徐々前進至一時二十分。在北軍右翼正面高地。發覺敵軍。一齊開始進軍。此時北軍飛行機五架。爆擊敵軍。而南軍飛行隊。亦攻擊敵軍主力。爲是兩軍開猛烈砲火。砲聲震動天地。岩松統監乘馬。以統監旗爲先。統監兩軍奮戰。未幾吹鳴喇叭。兩軍休戰。三時許。第二次戰鬪完了。

演習終幕
開拂曉戰
次擧觀兵式

湖口演習場。第二次戰終了。兵士無休憩。照統監命令。解去現在戰線。北軍整備陸軍廠舍西方地區經高地至圓子森東方地區戰線。南軍自紅毛至大眉線。至下午四時再開演習接受狀況命令第三如左。

◀北軍狀況第三。一、軍主力右翼方面戰鬪。漸展開有利。我第一線進出于犁頭山附近。二、軍依然保持重點于右翼。繼續攻擊。驅敵于峨眉溪以北地區。捕捉殲滅之。三、北軍支隊。速擊破當面之敵經新竹新庄附近。前進于峨眉溪河谷。遮斷敵軍主力前進。下午三時。于湖口陸軍廠舍。有義勇隊約二中隊(學生編成)。歸支隊長指揮。

◀南軍狀況第三。一、敵軍對右翼方面。有增加兵力。故軍主力左翼方面之戰狀有不利。二、軍後退于撓盤山。重頭埔。赤土崎線。企圖戰線之挽回。三、南軍支隊。即後退于新竹附近。占領該地附近掩護軍之左翼。在新竹南端。有特設第一中隊之一小隊及義勇隊一中隊(在鄉軍人及青訓生編成)。歸支隊長指揮。

基于右記命令。北軍支隊至日沒前。進出頭前溪線偵察敵陣。入夜偵察敵狀待二十日拂曉大攻擊。又南軍以相當有力部隊。保持頭前溪線。掩護占領新竹附近陣地。待敵軍之攻擊。至二十日拂曉。開始拂曉戰。至午前七時。解去兩軍編成。爲是凡三日間。守備隊演習閉幕。二十日午前十時。步兵第一聯隊。第二聯隊。山砲兵聯隊。基隆重砲兵聯隊。鄉軍。青訓。中學校生徒小學校兒童。齊集于新竹競馬場。由高橋大佐指揮觀兵式。下午一時。有守備隊司令官招宴云。

屏東輕爆機
不時着

十九日下午五時。歸還屏東途中之輕爆機一機。因機關故障。不時着于湖口演習場南端。修理故障後休憩一日間。至二十日朝發當地飛回屏東。

線西庄教委
月會附議事項

彰化郡線西庄。訂來二十一日午後一時。在庄會議室。開教化委員月例會。附議左記事項。諮問事項。對民風作興運動各部落振興會欲實施之具體案及第四回教化强調。期間中實施事項成績如何。協議事項。爲教化施設之整備充實所關。

陸軍再起强硬論
陸軍態度不緩和
政府或至再陷苦境矣

東京二十日電。議院制度調査會。陸相出席問題。開懇談會。一時可見解決曙光。乃至十九日。陸軍部內。硬論忽起。內容如左。

政府政黨之言動。皆無誠意可視。觀之從來經過等。不管用何形式。陸相不必出席。

政府與軍部之間感情不洽

形勢逆轉。問題再遇重大暗礁。陸軍今後態度。與政黨對策。頗見重視。藤沼書記官長。訂二十日。與梅津陸軍次官會見。談論疏通意思。今後陸軍態度。如不緩和。政府爲此問題。或至再陷苦境云云。

問題之陸相懇談會
陸相或不出席

東京二十日電。寺內陸相關懇談會出席問題。陸軍部內。以爲無其必要之强硬論。依然有力提唱。惹人注目。即陸軍部內當局者。關陸相出席問題、十九日午後。種々協議。結果以寺內陸相。出席懇談會之事。三使今後事態紛糾。[illegible]出席。[illegible]

望聽取陸軍之[illegible]問陸相之時。不[illegible]明之陸軍見解[illegible]一致。決定[illegible]陸相、梅津次官、而部內[illegible]以爲陸軍開懇談會、與陸相出席[illegible]決定、[illegible]府現在準備之[illegible]

臺北市立候補
辭退五名

臺北市州議選擧戰。[illegible]

蘭陽政戰
蜚語百出
當局緊張監視

臺北州第五區蘭陽三郡之選擧戰。候補五名。超過定員二名。[illegible]

人立候補六名。本島人四名。超過定員三名云。

二十日開票時間及場所。蘇澳郡於午後一時在郡役所。羅東郡午後二時於郡役所。宜蘭郡午後三時於公會堂。

臺灣銀行保有金塊
或集中於日銀
以日銀券爲兌換準備

東京十九日本社特電。臺銀鮮銀兌換券發行額。因米價貴。糖界好況。產金增加。兩植民地經濟額裕如。如臺銀券。不得不發行限外二千萬圓。現行二千萬圓之保證準備額。要請增至五千萬圓。大藏省正準備限度擴張改正法律案。提出於來議會。此臺銀保證準備限度擴張。大藏省並關係方面。暗中欲使同行兌換準備充實。現在同行保有之金地金。集中於日銀。爲兌換券發行準備。而與鮮銀同樣。欲以日本銀行券代之。目下種々具體的調查。而臺銀表明反對意向。現在通貨管理制度下。當然如是措置。他方當局多年懸案之兌換券統一。已進一步也

選擧初回州會議員
臺北州廿日午前正九時起
假樺山小校講堂莊重投票

第一回州會議員選擧。互兩旬餘。猛烈運動。至二十日決算日。除交通不便遠隔地方外。全島一齊同日選擧投票。臺北州第一選擧區立候補者。當初內地人十名。本島人五名。其後辭退者。內地人四名本島人一名。至選擧日候補者。內臺人計十名。由有權者之市會議員三十五名(除一名旅行中)投票選擧。是日自定刻之午前九時前。市議中辛先到選擧場之樺山小學校講堂者。爲堀田眞猿氏。次楊灣龍氏。後藤蔥氏。唐澤信夫氏等。午前正九時。搖鈴開場。場內正面。爲選擧長石井市尹。及選擧立會人之岩田。水越。張園三市議。左側爲監視官席。右側爲庶務係席。選擧場移見緊張。選擧人于受付後。于二同監視之下。有權者以次投票。[illegible]

地震觀測所
建於新竹
同州負擔半額

臺灣多地震。欲防止地震災厄。新竹市建設地震觀測所。督府西村技師。日前出張新竹市。選定地點。已正式決定爲建築敷地。同觀測所建設費中。建築費三萬圓之半數。由新竹州補助。蓋觀測所若置於新竹。則同州下比他州更多受禍害。建築物之樣式。新竹州當局。參酌西村技師意向。設計一切。十二月中將著手工事。來年三月將竣工。建物係平家。鐵筋混凝土建造也。

臺灣興業會社
蒸煮釜成

臺灣興業會社羅東工場所用工場地二十甲。以三百餘萬圓之建築費。由清水組。在羅東郡四結。建設製紙工場。而機械及其他諸設備。成九分。去十八日午後二時。該工場最重要之蒸煮釜工事完畢。在同蒸煮釜前。設祭壇。聘藤崎宜蘭神社司。嚴肅擧行入火式。式後據原田支配人所談。謂新工場之蒸煮釜三處。各高四間。長三間。一處可積入十噸之原料。按來十二月中旬

新竹州國語演習會
盛開於大溪公講堂
演習參加者凡千餘名

[illegible]主催者之開會辭。然後開國語演習。[illegible]

中南部電影業者
組織劇映聯合會
將交涉影片租金低減等

中南部之電影業者。爲關於營業上死活問題。前者會開映畫館主懇談會於嘉義。因所商之事未竟。去十八日。再集臺中以南各館主於臺南宮古座。組織臺灣中南部劇映聯合會。出席者臺中。嘉義。臺南高雄各處館主。就租片上諸重要問題。各披瀝所懷結果決定一致團結。向內外各大映畫會社。交涉影片租金之低減。蓋邇來各映畫會社。將影片租金提高。致營斯業者。每月總收入之戲資。約十中之六。係影片租金。餘四成。則欲充爲劇場維持費。宣傳費。電氣費。人員費等。是不符入不敷出。則如斯設館。均告損失。實難維持。是以今次將由聯合會出爲商量云

金隆興失火
全燒一棟
損害二萬餘圓

嘉義市西門町二丁目五〇番地金隆興商行蔡和氏處之後樓上。月十九日午前十一時二十分。突由物品發火。附近隣右。大起騷然。消防組接報。敏速驅水龍自動車出救。是日適及嘉義署安全例之日。全市內有警察職員及壯丁團員交通整理。其時全部擁至。而伊東署長及各幹部職員憲兵分遣隊員鄉軍分會員多出應援。約三十分間火息。幸無殃及左右隣家。而該樓一棟全燒。其家屋及貨物之損害。約二萬餘圓。聞火因爲同家之兒童兩名。年各五歲。在樓上遊戲。有擦火柴。燃及貨物爆發。又該家屋附有相當之火災保險云。

貨車不足堆米如山
米業者陳情懇求善處

中部地方。晚米豐收。現已收穫至八分。蓬萊米自十餘日前登市。因而各地之輸送。漸見多忙。如員林郡社頭驛。爲貨車配給不足。每日停頓二三百噸。全無貨車配給。爲是社頭業者殊覺苦痛。去十三日。米穀商協會員一同蹶起。對驛長訴苦情。懇求善處一面對鐵道部。亦有陳情懇談云。

詐自轉車入質
及油類等物

東石郡六脚庄六脚人楊水池。年二十六。去十月三十五日。到嘉義東門町三丁目雜水成之處。云欲代爲紹介。入飛行場。爲苦力。騙取油類物品。至同二十七日。復至雜家。騙取自轉車一臺。其後査無消息。雜心疑。乃告訴其事。于該管派出所。照會各處。搜緝中。至去十七日。在嘉義郡水上庄市場前。被郡警察課愛甲、黄兩刑事捕住訊問後。自供自轉車。經入質於嘉義市內質店。餘罪拘審中云。

視察基隆署
新築敷地

臺北州山木警務課長。去十九日午前九時到基隆。初巡視水、陸兩署郡警察課。並視察基隆劇場前。基隆署新築豫定地。又十八日。藤田知事。爲送長官上京到基。亦視察該豫定地。故署新築敷地。已確定同處云。

桃園
發表政見

桃園郡下之州會議員選擧有權者主催。桃園春秋俱樂部後援於去十八日下午二時半起。在公會堂開政見發表講演會。由黄甫祭氏。敍開會辭後。徐崇德、電番二氏。相繼登壇發表政見。參聽者百餘名。至四時由陳瑞鳳述閉會之辭散去。

社會記念

桃園街方面委員。月二十日下午一時起。爲社會事業紀念。集於街役場後。共乘自動車。巡行街中。撒布宣傳單。

東石
開協議會

東石郡朴子街。去十八日午前九時。在當役場會議室。開臨時協議會。先由黄黒街長。敍開會之辭。次決定協議會員席並報告出席欠席。及諮應有而有事。於是開始協議事項。至第二號議案。關于朴子市場改築問題。一時質問續出。然終照元案可決。而市場改築。豫定來十二月中旬。著手改築。其歲出入。追加豫算。爲三千九百三十四圓。爲是日開會前永野會議員動議。對前街長黄媽典氏。歷任十六年之功勞偉大表彰。得滿場一致贊成。議至十二時畢會。

擧入鍬式

東石郡太保庄。本年度之看天田改良。有三百之好成績。茲訂本二十一日。午前十時。在太保庄茄苳脚。擧行鍬入式。參集者爲郡勸業係員。警察官吏。嘉南大圳監視員。改良區測量班。會社員。原料委員。有力業戶。役場吏員。及嘉南大圳郡部員等云。

商況（二十日）

米況
正米市況前場

[illegible]

期米
大阪期米前場

[illegible]

東京期米前場

[illegible]

神戶期米前場

[illegible]

株式
大阪短期前場

[illegible]

大阪長期前場

[illegible]

東京短期前場

[illegible]

東京短期取組喰合

[illegible]

東京長期前場

[illegible]

東京長期總取組

[illegible]

東京銀行實株

[illegible]

紐育株式

[illegible]

公債
東京國債

[illegible]

外國爲替
對外爲替

[illegible]

穀肥
シカゴ小麥

[illegible]

神戶豆粕

[illegible]

砂糖
玖馬砂糖

[illegible]

紐育砂糖

[illegible]

倫敦砂糖

[illegible]

大阪現物

[illegible]

大阪淸算

[illegible]

銀塊
外國金塊

[illegible]

絲況
大阪綿絲

[illegible]

大阪棉花

[illegible]

大阪人絹

[illegible]

橫濱生絲

[illegible]

專門花柳病科　周磐石
台北市太平町一丁目（大稻埕入口）
電話三五三一

臺灣日日新報 本日夕刊共十二頁
編輯兼發行人 佐々木
發行所 臺北市榮町四丁目 臺灣日日新報社

續國譯漢文大成

分冊發賣

支那史籍の冠冕たる資治通鑑の國譯には實に十數年を要した。賴山陽も居常愛誦したと云はるゝ廿二史劄記や、古來爲政者の寶典と云はれ明治功臣等の愛讀書でもあつた貞觀政要や宋名臣言行錄等も、我國始めての譯註本である。

六朝より明代に至る代表的八大詩聖の全集を擧げて徹底的に解釋するといふ我國未曾有の大業を遂行するに當つて、斯く擔當の諸大家が競つて其蘊蓄を傾盡せられたるも、亦一世の壯觀であらう。

◉經子史部 二十四冊(第一回配本)
- ▽資治通鑑 十六冊 文學博士 加藤繁・公田連太郎 譯註
- ▽資治通鑑目錄 二冊
- ▽讀通鑑論 二冊 文學博士 加藤繁・公田連太郎 譯註
- ▽廿二史劄記 二冊 文學博士 笹川臨風・公田連太郎 譯註
- ▽貞觀政要 一冊 公田連太郎 譯註
- ▽宋名臣言行錄 一冊 公田連太郎 譯註

◉文學部 二十四冊
- ▽陶淵明詩集 / 王維詩集 一冊 早大教授 釋清潭 譯解
- ▽李太白詩集 三冊 文學博士 久保天隨 譯解
- ▽杜少陵詩集 四冊 京大教授 文學博士 鈴木虎雄 譯解
- ▽韓退之詩集 二冊 文學博士 久保天隨 譯解
- ▽白樂天詩集 四冊 一高教授 佐久節 譯解
- ▽蘇東坡詩集 六冊 法大教授 岩垂憲德・早大教授 釋清潭・文學博士 久保天隨 譯解
- ▽高靑邱詩集 四冊 文學博士 久保天隨 譯解

◉全四十八冊 (菊判總クロース裝、天金 一冊平均八百五十頁)

分納 定價 一冊 金四圓 「見本」御申越次第送呈

一時拂 (取揃へ一時に送本す) 各部(二十四冊)金九拾圓 兩部(四十八冊)金百八拾圓

送本料(一冊) 市內金六錢、地方金廿二錢、臺、樺金四十七錢、鮮、滿金六十二錢

東京市神田區小川町一ノ六 電話神田五三八番 振替口座東京一五八五七三番

國民文庫刊行會

好評如湧 一時品切の盛況增刷出來

◉我土木界待望久しき本邦空前の快著遂に成る!!

土木工學ポケツトブツクが我土木界に要望せられてゐたのは實に久しい事であり、殊に他の機械學界、電氣學界、建築學界等には既にそれ／＼のポケツトブツクを有するも獨り我土木學界にのみ之を有せざるは甚だ遺憾とする處であつた。そこで本會はこの要望に應ずべく、昭和五年東京帝大・內務・鐵道兩省等に於ける七十一名の專門大家諸士が一團となりて土木工學ポケツトブツク編纂會を組織し爾來各同志が誠心誠意各々その專攻せる科目を擔當して綜合著述の實を擧げ高稿を排して玆にこの刊行を見るに至つた次第である。而して本書の內容は土木工學の全般に亙る左記三十七科目の一大集成であつて、斯くの如き豐富なる內容を有する文獻は歐米諸國にも未だ曾てその例を見ざる處である。

本書は眞に我土木界必須缺くべからざる寶典にして前途多事なる我土木界に、又滿洲國等の開發に貢獻する處極めて大なるものがあるを確信する。敢て之を官衙・公署・學校・圖書館・工場・會社・技術家及びその他あらゆる土木關係者に推薦す。

前內務技監 工學博士 中川吉造先生・前鐵道技監 工學博士 久保田敬一先生 監修 ★ 土木工學ポケツトブツク編纂會編纂 ◀全國書店發賣▶

土木工學ポケツトブツク

東京帝大・內務・鐵道兩省等に於ける斯道の大家七十一名の綜合著作に成れる本書の壯觀を見よ!!

第1編 數學　第2編 應用力學　第3編 水理學　第4編 水文學　第5編 土木地質　第6編 測量　第7編 土木材料　第8編 コンクリート鐵筋コンクリート　第9編 土工及石工　第10編 基礎　第11編 土壓及擁壁　第12編 堰堤　第13編 耐震構造　第14編 河川　第15編 砂防　第16編 發電水力　第17編 港灣　第18編 上水　第19編 下水　第20編 道路　第21編 道路橋梁　第22編 鋼橋の工作・架設　第23編 軌道及無軌條式電車　第24編 鐵道線路建設　第25編 鐵道橋　第26編 鐵道隧道　第27編 鐵道保線　第28編 鐵道停車場　第29編 鐵道運轉及保安裝置並に車輛　第30編 高速鐵道　第31編 登山鐵道及索道　第32編 航空港　第33編 都市計畫　第34編 建築構造　第35編 土木機械　第36編 土木行政　第37編 工事執行方法

官衙・公署・學校・工場・會社・技術家及び其の他あらゆる土木鐵道關係者必讀

必備不朽の大寶典!!

大特價提供 (特價期間後は即時定價に復す)

特價 金拾六圓 (定價 金貳拾圓)
- 送料 內地 四拾五錢 其他 七拾五錢
- 卷數 上下二卷 [illegible]
- 頁數 [illegible]
- 挿圖 四千五百餘個
- 裝幀 [illegible]
- 製本 [illegible]
- 印刷 [illegible]
- 用紙 [illegible]

─內容見本進呈

山海堂出版部 東京市神田區神保町二丁目十番地 振替東京二一六六一番・電話九段(33)一二三〇番

婦人公論 十二月號 定價五十錢

深刻なる名門曾禰子爵家沒落史中に三十三歲の聖處女のまゝ自殺せる

百八十枚の自叙

日蔭者の告白

故 曾禰敏子 手記

時事總評(學生のリンチ・部金・製菓・政治的獄・その後の支那)…杉山平助
婚姻の歷史(結婚風俗の變遷史は面白い。祖先からの人生經驗の風俗。)…西村眞次
文豪 評傳 ヂッケンスの生涯 (物語文學集出で日本に有名になつた文豪の生涯)…松本泰
稅制整理案とお臺所…小汀利得
自分並び周圍のこと(僕の頁)…嶋中雄作
山陰の旅(紀行)…山川菊榮

冬の幻想
□雪…深田久彌
□木枯…仲町貞子
□クリスマス…中里恒子
□チヤルメラ…坪田讓治

實話 百円以下の收入で貯金をして居る一家
- 月收百圓の官吏の一家(東京) 富美子
- 月六拾三圓で家族四人(岡山) 眞砂子
- 月六拾圓の會社員(東京) 敏子
- 月九拾八圓の中等教員(福岡) ヨシ子
- 月六拾一圓で家族四人(久留米) 久美子

朝御飯は榮養本位に…ドロシー・エドガース
鍋料理を甘味しくする法…鎌田銀次郎
クリスマスの佛國風菓子…河瀨秀太郎
銀行とは何んな所か…三宅晴輝
年末金融話(質屋)…吉野三郎
木版畫の年賀狀の作り方…深澤索一

中年の美容

五十萬圓の遺產をめぐる子寶競爭(誰が一番子寶を生むか?お目度い競爭はアメリカの實話。)
競馬コーフン記 サトウ・ハチロー ヨコヤマ・リウイチ
映畫十一年度回顧
レヴュウ一九三六年
結婚はしたけれど
讀まねば損をする家庭便利帖

戀に惱む人妻へ 今井邦子

下田歌子女史 (明治大正昭和の卓拔せる女丈夫としての下田女史は何こが偉かつたか?)…德富猪一郎
新戀愛論 (果して全讀書界の大問題を捲き起した大議論)…杉山平助
北歐神話エッダ(子に語る母の讀本)…野上彌生子 小柴錦侍 畫
落葉日記…岸田國士 岩田專太郎 畫
大阪…藤澤桓夫 佐野繁次郎 畫
女の日記…林芙美子 宮本三郎 畫
桃子の貞操…宇野千代 小林秀恒 畫
家庭小說 男の一生 ヂッケンス原作 松本夫妻共譯

さきがけ殉死の草間夫人
妹よ、此兄は恥ぢてゐる…村社講平
お蝶夫人自叙傳…三浦環
留守居の奥様心得帖…東京地方刑事裁判所判事 尾後貫莊太郎
癩患者と共に十八年 神の如き女性

眞相と批判 岡邦雄氏をめぐる戀愛事件
- 私の恋愛論と恋愛…岡邦雄
- 私と子供達の立場…夫人 岡美津子
- 私の立場…愛人 桝本セツ

批判
- 矢か彈丸か?…野上彌生子
- 母性道確立のために…山田わか
- 小市民に過ぎない…神近市子
- 自分の經驗から…窪川稻子
- 私とは立場が異ふ…杉山平助

批判・死を想ふ娘へ…岡本かの子
妹・敏子の死(遺書と日記)…實兄 曾禰又男

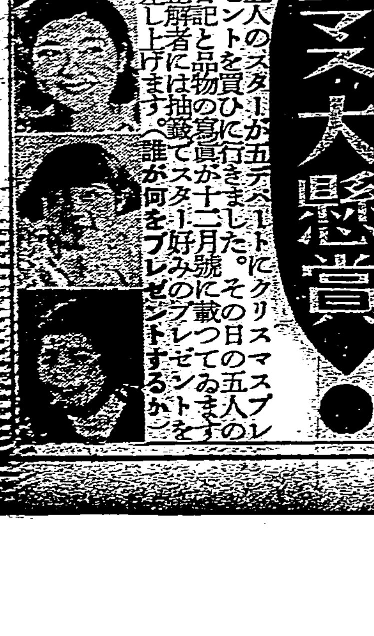

●Xマス大懸賞●
五人のスターが五デパートにクリスマスプレゼントを買ひに行きました。その日の五人の日記と品物の寫眞が十二月號に載つてゐます。正解者には抽籤でスター好みのプレゼントを差し上げます。(誰が何をプレゼントするか)

實話讀物 親の異ふ姉妹
- ★尙子がゐた!…難波のぶ子
- ★血が呼ぶ!?…藤田通子
- ★おミチ誰の子?…吉野ツヤ子
- ★姉妹と名乘つて…波田さよ子
- 批判に代へて私の場合…森田たま

優生日本の建設と其指針
劃期的な斷種立法化運動

一

内務省では今回日本優生學協會と協力して斷種法を第七十議會に提出する事になつた、其の直接の目的は精神病者の根絶を期するにあるが優生學上の根據に基く國民保健法の立法化は劃期的なものとして注目される、元來國家國民の要望なる改良は國民が精神的にまた肉體的に優秀であり、健全であるか否かに懸る事は自明の理だが此の根本の問題に就いては優生學的考察を疎かにする事を得ないのである、此の點に於て 明治天皇の御製「よきたねをえらびえらびて敷多うゑひろめなむのにもやまにも」を拜誦する時吾人は畏き御訓への誠に意義深きを想はざるを得ないのである。

二

日本民族衛生協會の提唱する斷種法によれば斷種を行ふべき者は精神病者と酒乱者の二に對して行はれるものであるが要するに之は斯くして缺陷者たる子孫を絶たんとするのが其目的である、犯罪者精神病者に關する研究によれば之等の中には先天的なもの遺傳的なものが少くないのであつて彼等は社會に害惡を及ぼし社會の秩序を破壞するのみならず其の存在は彼等の一家一族の為めに不幸を齎すのみであつて此處に彼等の出現を未然に防止すべしとする論が生ずるのである、斷種に對しては必ずしも反對者がないわけではない、人類の増殖に對する天賦の能力を奪ふものとして單に措僚的に觀れば一理なきにしもあらずであらうが併しながら斷種は今日の科學の力を以てしても救ふべからざる精神的缺陷者、害惡的なる存在の發生増殖を未然に防ぐ最良の方法である限り國家社會が是認し得べき根據がある。

三

精神病者、犯罪者の増加といふ人類の退化的趨勢は文化の進展に拘らず著しいものがある、精神病者に就て觀るに大正十五年に七百餘に過ぎない台灣の精神病者が、昭和九年には二千三百餘の多きに達し約十年の間に四、五倍の激増振りを示してゐる、外國の例に就いて觀てもカナダのオンタリオ洲にては一般人口が六十年間に二倍となつた間に精神病者の數は實に六倍に増加した、即ち精神病者の數は絶對的に増加しつゝある事は歴史の統計の示すところであり其放任は許されない、治療し得べき精神病者に對しては醫學的施設を整へ之を充實して最善の方法を講ずべく然らざる者に對しては假令其の意に反しても斷種を行ふにあらざれば民族の退化的傾向の増大社會の暗黒面の激化を救ふ事は困難である。

四

斷種法の表面化に依つて我が國の優生學運動は茲に其力強き一歩を踏み出した訳だが優生日本の建設は固より之に留まるものではない、國民保健の問題にしても教育、社會事業の問題にしても優生學的考察を要する事多大なるものがある。それにも拘らず從來我國に於ては此方面を閑却して來た嫌がある、現在問題となつてゐる壯丁の體力の衰退の如き其の根本の問題に遡るに非れば解決はつかぬ。

五

社會事業にしても所謂慈善博愛に留まる間は結局社會事業は效果を挙げ得ないものに佇滯する、因より慈善博愛の精神の貴重さるべきは言を俟たないが更に深く考察しなければならぬのである、即ち科學の力を善用して内面的病弊にメスを加へる事が最も賢明な策である、文教育に就て觀るも各個人の資能を無視したる畫一的教育が如何に誤まれるものであるかは申すまでもない事であつて茲に優生學的教育觀乃至指導原理が缺くべからざるものとなつて來るのである、要するに人文の進歩、健全なる國家社會の建設は日進月歩の科學の活用に俟つべきもの多々あるのである、特に此機會に於て台灣の社會に就いて注目されなければならぬ事は人口の驚くべき増加である、之は領台後に於ける福利施設の增進が天惠と相俟つて安住好適の地を出現せしめたに因るが人口増加の反面に於て精神的缺陷者、犯罪者の増加は甚しいものがあり此點よりして人文方面の方策、施設に就いて台灣は特に重大關心を拂はざるを得ないのである。

政黨に誠意あらば陸相懇談會に出席
梅津次官が意思表示

【東京二十日發】寺内陸相の懇談會出席問題に關する近衛、富田貴衆兩院議長の斡旋と政府の苦衷を藤沼書記官長より懇へられた梅津陸軍次官は藤沼翰長と會見後寺内陸相に政府の要望を傳へ政府、政黨間の交渉經緯と政府の意のあるところを聽く諒とし

一、政黨側が誠心誠意懇談を欲するなら陸相もこれに應諾し得る

一、懇談會は調査會とは別個のものとし陸相の言明に疑義あるもののみにつき懇談するとの建前の下に懇談會出席を承認する

旨の意向を示した、依つて藤沼翰長は午後二時富田議長を訪問、政黨側に對する斡旋を重ねて懇請した、斯くて陸相出席の懇談會は兎も角開催の見込みがつき廣田首相も愁眉を開いてゐるが政黨側に對する軍部の感情は極めて硬化して居り又軍部の議會制度刷新要求に對する政黨側の不滿は深刻なものがあるので懇談會開催に依つてどの程度に兩者間の感情を融和し摩擦を防ぎ得るかは頗る注目されてゐる

理論闘争の意なし
閣議散會後 寺内陸相談

【東京二十日發】寺内陸相は閣議散會後陸相官邸で懇談會に出席する意思ある旨を明かにし左の如く語つた

調査會には全く出席する意思はないが陸軍の眞意を聽きたいと希望するものがあつて總理がその為に席を設け説明を希望されるならば出席する、この事は既に表明してある通りで自分の心境は現在も全く變らぬ、時局非常時の際に政黨、軍部が對立するが如きは最も避くべきことであつてお互に事態を惡化されるやうな言動は避けねばならぬ、自分は飽まで陸軍の信ずる所を説明するので政黨と理論闘争をする意思は毛頭ない、從つて要に閣議で説明した項目を原則とするもので現代の事態に就て批判を試みる考へは目下のところ持つてない

首相官邸で懇談會
二十四日頃開く

【東京二十日發】寺内陸相が懇談會に出席を聽諾したので政府では二十四日頃懇談會を開催すべく準備を進めることとなつた、而會場は首相官邸を選ぶこととならう

政府の意向
翰長、富田議長と會見

【東京二十日發】藤沼書記官長は二十日午前梅津陸軍次官と會見の結果陸軍側の意向漸く判然したので茲に政府の態度決定を見 直ちに同日午後二時官舍に富田議長を訪ひ正式に政府側の意向として

調査會では廣田首相は陸相の声明を説明しその席上陸相の出席を求められたがその必要はないと答へて居ります然しその言明に氷解せず疑ひを持つものがありましては將來の政局上極めて國家のため不利益と考へますから懇談會を開いて事實に疑ひを有する方に限り陸相から説明することにしたいと思ふ

と回答した、依つて富田議長は直ちに櫻内民政總務及び安藤政友幹事長を招き政府の意向を傳達して對策を協議した

政黨の態度軍部を刺戟
梅津陸軍次官罔答

【東京二十日發】[illegible]

近日來新聞に報道されてゐる政黨の態度なるものが軍の内部を著しく刺戟し、硬化せしめた事は遺憾である、陸相は最初より調査會に出席の意思なく、席を改めると云ふ場合でも出席の意思を待つてゐないと考へられるが、御話の趣旨は大臣に報告する

旨を答へ會見約三十分で藤沼翰長は辭去した

鈴木前侍從長に男爵を授けらる
優渥なる勅語

[illegible]

佛内相の遺書
二通公表さる

【パリ十八日發本社特電】十八日自殺した佛内相サラングロ氏の遺書が二通發見され公表された、内容は

余は世界大戰の逃亡兵でもなければ軍紀を亂した者でもなかつた、余の妻は盛に誹謗の犠牲で死んだ、余自身は勇敢に戰つて來た、最早心身疲れ精力は盡きた

兼任せず
顧問官を 新侍從長が慣例を打破

【東京二十日發】新侍從長は從來殆ど慣例となつてゐる樞府顧問官は兼任せざる事に決定した、右は侍從長は常侍側近に奉仕すべき重責を有するのみならず侍從職長官として職責を果さなくてはならぬ關係上樞府顧問官としての職責の方は十分盡し難いといふ理由から侍從長專任となつたものである

第三次五相會議開く
改革の審議方針決定後 自由討議に入る

【東京二十日發】地方制度改革に關する第三次五相會議は二十日午後二時より内相官邸に開會、潮、林、島田、小川、永田の五閣僚出席して今後の審議方針として

一、議會制度改革に關しては議院制度調査會と併行して相互に連絡協調を保ちつつ審議を進めること

一、地方制度も之に併行して随時審議を行ふこと

の二方針を決定し先づ議會制度改革問題に關する審議方法を決定し次で地方制度改革問題の自由討議に入り島田農相より農林行政の立場より地方行政機構改革に關する意見を述べ又小川商相はこの際道府縣の上に綜合機關としての州又は道廳などの設置、町、村、都市町村部落との間に中間行政機關の設置進んでは府縣の廃合なども考慮しては如何等の見解を披瀝し各閣僚間に種々意見を交換した結局地方制度改革の目標として各地方の産業上その他の特殊性の發達と國運の進展に順應するやう改革の實現を圖るため現行地方行政制度の畫一制を打破し現在の各縣廳各系統における分科對立の弊害を除去して綜合的地方制度の確立を期することに申合せ同四時[illegible]散會

陸相出席問題
政府の意向傳達
政、民兩黨に應諾

[illegible]

後年度にわたる財政計畫を説明
藏相、豫算閣議で

【東京二十日發】馬場藏相は明年度豫算の編成に當り特に歳出豫算における國防計畫と歳入豫算における國債發行額、租税、官業收入等について歳入歳出兩者を睨み合せ今後少くとも五年乃至七年位に亙る財政上の見透しを樹て國防と財政との調和を圖らんと希望してゐるが既に大藏事務當局に命じて調査せしめた後年度財政計畫に關する資料も一通り見透しを得たので近く開かれる豫算閣議の席上に於て明年度豫算大藏省査定案の提出に附隨して後年度財政計畫の輪廓を説明し軍部兩省を始め各閣僚の諒解を求むることになつた

徹夜はしない
馬場藏相語る

【東京二十日發】馬場藏相談 豫算閣議は二十四、五日頃開きたいと思つてゐるが或は二十六七日になるかも知れない、然し今年は例年の如く徹夜して豫算閣議を開くやうなことはあるまいと思つてゐる、豫算閣議の席上で私は今後の財政計畫に關しても五年間或は七年間位の見透しを樹て歳入歳出兩面から財政の計畫に關してあらましの輪廓を説明したいと思つてゐる

農地法は來議會に提出

【東京二十日發】島田農相の所謂五大農林政策中の最も重要視されてゐる農地法制定に關してはこれが經費として農林省が明年度豫算に計上した農地問題の施設費七十一萬円、農耕地開發の經費七十四萬円、計百四十五萬円のうち農耕地開發の經費は全額、農地問題施設費は半額を削除され目下懸烈に復活要求中であるが、農地施設費が曲りなりにも承認された事に依り農地法案來議會提出は確定的となつた、而して農地法は自作農創設維持制度と小作制度の改善を内容とするもので自作農創設は從來のものの擴充强化を圖るに過ぎない

中旬貿易

【東京二十日發】大藏省發表、十一月中旬の對外貿易概算は左の如し(單位千円)

	本旬	前年同期
輸出	八三、六〇〇	八五、六九九
輸入	九九、〇四二	八一、〇四九
合計	一八〇、六四二	一六六、七四八
差引入超	一五、四四二	出超 三、六五〇
一月以降累計入超	一六一、一八四	出超 一六

總督の東部視察
日程一部變更

小林總督の東部及び高雄地方の巡視日程はその後一部變更され、結局左の如く決した 隨行者は泊交通局總長、二見警務局長 中村秘書官 西村地方課長、下條技師 山下警部、羽島理事官、技手及び屬等六名である

△十二月四日 午前八時四十三分台北發、金瓜石鑛山視察、宜蘭泊

△五日 午前八時十分宜蘭發、宜蘭濁水溪工事竣功式臨席、二結製紙工場視察、蘇澳發汽車中夕ロコ視察後花蓮港に到り(泊)

△六日 花蓮港滯在

△七日 花蓮港發台東へ(泊)

△八日 台東附近視察後知本へ(泊)

△九日 知本發ガランビ[illegible]四重溪へ(泊)

△十日 四重溪より屏東へ立寄り高雄へ(泊)

△十一日 高雄の視察及び行事を終つて夜行にて北上

△十二日 午前七時六分台北驛着歸北

總督の西部巡視隨行者

小林總督の西部地方初巡視の隨行者は二見警務局長が長官代理となつた為め隨行不可能となつた結果左の諸氏に決定した

泊交通局總長、山縣內務局長、中村秘書官、細井警務課長、羽島理事官、屬及び技手等六名

尚、嘉南圳のみには一番ヶ瀨殖産課長、鐵道關係のみ小川運輸課長、霧社のみ山下理蕃課長が隨行する

大膳頭は黒田子爵

【東京二十日發】宮内大臣官房大膳課を大膳寮に昇格、宮内省京都事務所設置に伴ふ宮内官制改正は二十日皇室令並に省令を以て公布即日施行された、大膳頭は左の如く發令された

任大膳頭 侍從兼宮内事務官 子爵 黒田長敬

肥料統制法
臺灣は施行せず 朝鮮は年内に施行

【東京二十日發】去る十五日施行された重要肥料業統制法の外地施行につき商工省では台灣は未だ其の必要なしとの見解の下にこれを除外し朝鮮のみ施行する事に決定し小島工務局長は嚴て朝鮮總督府と折衝中のところ主要項目について大體諒解成立したので近く本府殖産局長が上京中の朝鮮總督府殖工政課長と會見し、同法施行に伴ふ制令につき細目的打合せを行ふ事となつた、本年中には朝鮮にかける同法の施行を見る筈である

各州何れも投票率は好成績

第一回全島州會議員選擧は間接選擧とは云へ既報の如く投票率九十九パーセントと云ふ好成績を以て終了したが、今各州別の投票率を見るに一番好成績を收めたのは新竹州の〇・九九七で一番悪いのが台中州の〇・九八一、選擧區別では新竹州一區、二區、台中州二區、台南州一區、二區、四區、高雄州の一區、二區の八區が投票率一〇〇パーセントで、三名の棄權者を出した台中州一區が一番悪く〇・九六三、内台人別では内地人〇・九九七、本島人〇・九[illegible]で本島人側の方が良好な成績[illegible]

酒類販賣免許制度
明年四月一日より實施

【東京二十日發】大藏省では中央地方を通ずる税制改革の一部として既報の如く酒税の改正要綱を發表したが酒税は我が國税中その税額上に於て重要地位にあり、從つて酒税の運用は極めて重大性を有するを以て改正税法の運用に鑑み税額確保とともにその税源の保護を計るため酒造家の保護せんため酒造家の經營の基礎を確實ならしめ[illegible]販賣業者より事務を逐し國民[illegible]

●財團法人臺灣[illegible]防協會(變更) 昭和拾壹年拾壹月拾參日理事深川繁治、王野代治郎辭任 臺北市千歳町貳丁目參八番地島田昌勢、同市幸町壹五〇番地ノ參嚴谷隆夫理事ニ就任ス
●社團法人臺灣海務協會(變更) 昭和拾壹年拾壹月拾七日臺北市京町壹丁目七番地泊武治理事ニ就任ス 理事戸水昇ハ昭和拾壹年拾壹月拾八日臺北市幸町壹五〇番地ノ參ニ住所移轉
右昭和拾壹年拾壹月拾九日登記 臺北地方法院

商業登記公告
●臺北商事株式會社(變更) 取締役宇野卯太郎、監査役長谷川幸之助 昭和拾壹年拾壹月拾日辭任
右昭和拾壹年拾壹月拾九日登記 臺北地方法院

決定
新竹州桃園郡桃園街桃園字長美百九十七番地 申立人破産者 簡長春
右申立人ニ對スル昭和八年破第十四號復權申立事件ニ付各破産債權者ニ對スル債務全部ノ免責ヲ得タルコトハ復權申立事件添付ノ書面ニ依リ之ヲ認メ得ヘク尚本件ニ關スル異議ノ申立期間内ニ異議ノ申立ナキヲ以テ當法院ハ決定スルコト左ノ如シ
主文
破産者簡長春ノ復權申立ハ之ヲ許可ス
昭和十一年十一月二十日 臺北地方法院單獨部 判官 草薙晉

本日肉食デー 内地肉各等一割引 奉仕肉百匁付三十五錢 内地肉移入元 鳥伊 京町電六四九番一、大四九番

毎土曜、日曜、肉食デー 神戸肉各等一割引 毎日奉仕品 神戸肉百目五十錢 電話八八四 神戸肉移入元 三谷軒

土曜日曜火鍋デー 火鍋定價一円一円半二円 一割引 新鮮の材料獨特の味 一家團欒食卓の王 西門市場 支那料理 來々軒 電五一二 出前迅速

大阪商船出帆 臺灣
◎基隆出帆(命令航路)
神戸門司行 高千穂丸 十一月廿五日正午 / 高雄丸 廿一日正午 / 瑞穂丸 十二月四日正午
福州上海行 長沙丸 / 盛京丸
廈門・汕頭・香港行 鳳山丸 / 香港丸
福州廈門行 大球丸
鹿児島、長崎、博多、北野行 河南丸
大連天津行 △大華丸 十一月廿一日
沖繩行 湖南丸
蘇澳、花蓮港、新港、台東行 めなど丸 / でりい丸
但しめなど丸ハ新港不寄港
高雄・廈門・比律賓行 めきしこ丸 / えかご丸
西貢盤谷行 △上海丸 十二月一日正午
上海西貢行 △東海丸 十一月廿五日
タワオ爪哇行 バンドン丸 十一月二十一日正午
(南洋海運)
◎高雄出帆
[illegible]

近海郵船 基隆出帆
福州、香港、汕頭、廈門行 福建丸
東京直行 恒春丸
其他點便多數あり臺北電二八九

門司神戸行
[illegible]

辰馬汽船出帆
[illegible]

大連汽船 基隆出帆
◎神戸、大阪行 [illegible]丸 十一月二十日基隆
大連直行 [illegible]
[illegible]

開業五周年記念
感謝大賣出し
本日より廿五日まで
全館福引付……

福引目錄
鶴印 五円毎に壹枚呈上
一等 鏡臺
二等 オルガン、小箪笥
三等 置時計
四等 花瓶、茶器、火鉢、トランク、テーブル掛
五等 インクスタンド、銘仙、テーブル掛
六等 石鹸、重箱、ハンカチ、茶器
七等 ビスケット、毛布、菓子器
八等 用箋、状袋、ガーゼハンケチ
龜印 壹円毎に壹枚呈上
一等 蓄音機
二等 手風琴
三等 御茶櫃、召、毛布
四等 銘仙、洋傘、鉛筆
五等 下駄、シャツ、組合せ丼
六等 組合文具、人形、菓子器、スリッパ
七等 飴、紹葉、ピンポン、ガーゼタオル、紙
八等 状袋、鉛筆、菓子

秋冬の呉服雑貨 新品格安大提供

一階
皮ハンドバック 二・五〇
お徳用味附海苔 ・五〇
おみやげ菓子(袋入) ・二〇

二階
殿方用品
絹張アンブレラ 二・八〇
純毛アンダーシャツ 一・八〇
綿メリヤスシャツ ・三八
靴下半打 ・五〇
柾下駄 ・五〇
御婦人用品
綿女學生靴下(二足組) ・五〇
絹ストッキング ・八〇
高級草履 一・三〇
御子様用品
男女兒セーター 一・五〇
手編ベビーケープ 二・〇〇
ベビーヂレ 一・〇〇

三階
無地半襟 ・一〇
帯メ ・一〇
帯揚げ ・五〇
人絹足田友禪 一・二〇
新興大島絣 一・三〇
白オランダネル(一丈もの) ・九〇
モス福尺 二・九〇
人絹紗福尺 二・八〇

四階
敷布 ・八〇
一ツ身袷 一・〇〇
タオル寝巻 一・五〇

六階
レール付汽車 ・三〇
男子用通學手提 ・四八
雑記ノート(四冊入) ・一二
セルロイド小物箱 ・三〇

二階洋服部
オール・レディメイドは定價より一割引提供

菊元特選 袋帯陳列會(於三階)
今冬流行の逸品を蒐め

臺北 榮町
菊元
電話代表四三五〇番

糖聯支部發表の第二回産糖豫想

一千五百四十二萬八千餘擔

第一回より三萬一千擔の増

糖業聯合會臺灣支部發表、新式製糖十一、二年期原料甘蔗第二回調査による産糖豫想調によると作付面積十五万二千九百八十四甲

原料收穫 見込百十六億四千六百三万五千百七十斤、平均甲當收穫十一万二千二百斤、採取步留百〇四千三百十三万四千六百三十斤、他工場への移出原料三億七千六百七十九万九千斤、他工場よりの移入原料二億八千二百六十五万七千斤、差引原料見込百十六億五千百六十九万三千百七十斤、步留一割三分二厘六毛として産糖一千五百四十二万八千九百二十八担を見込まれてゐる、之を第一回調査に比すると作付面積に於て二千二百九十四甲を減じ原料では一千七百九十九万四千斤を減じてゐるが步留では却つて七毛方増加し總局産糖高では三万一千百四十五担の増産見込となつてゐる、作付面積と原料收穫見込を

各社別に示すと

	作付面積 甲	原料見込 千斤
台湾	二六、三〇〇	三、〇二七、六〇三
明治	一八、二三一	二、二三五、〇八〇
大日本	二六、一五六	二、九六六、九六三
鹽水港	一六、一七九	一、七六六、四六六
帝國	八、六六九	八〇一、〇〇〇
昭和	四、九三五	五九八、七九三
新興	一、五一七	一五一、一三五
台東	一、一三四	一〇一、七六二
源成	七〇二	八〇、一九二
計	一〇四、八五六	一一、六五六、〇三五

次に步留見込と

産糖豫想を各社別に示せば

	步留見込	産糖豫想
台湾	一三、八〇%	四、二〇〇、〇〇〇担
明治	一三、〇八	二、九二五、〇〇〇
大日本	一三、〇八	三、八八〇、〇〇〇
鹽水港	一三、〇四	二、三〇〇、〇〇〇
帝國	一三、〇〇	一、一三〇、〇〇〇
昭和	一三、八〇	八二〇、五〇〇
新興	一三、〇〇	一九六、四五五
台東	一三、五〇	一三七、三七〇
源成	一三、〇〇	一〇四、〇〇三
計	一三、二六	一五、四二八、九二八

右の内第一回豫想に比し増加せるは明治、源成、減少せるは鹽水、昭和等で他は第一回と大差なく台灣、大日本は殆ど同じである、尚ほ

總督府の特産課がさきに發表した第一回豫想は新式製糖一千六百四万一千九百五十六担、赤糖三十五万二千五百五十一担となつて居り第二回豫想に例により年末に發表されることになつてゐるが、糖聯支部の發表は總督府特産課のそれより六十一万餘担少いのは注目に値するところである

歳末金融と政府の方針

預金部では可及的速かに

資金の放出をやる方針

【東京二十日發本社特電】年末金融對策の爲め、政府は大藏省議の申合により支拂を促進することとなつたが、元來今回の金融引締りは資金需要の季節的關係と、過剰評價した旺盛な有價證券投資に加ふるに、郵便貯金の激増と預金部乃至市中銀行の國債保有の急増が重大なる原因となつてゐるので、預金部では年内に可及的速に資金の放出を行ふ方針で、差當り今日米穀資金千六百万円を放出するを始めとして、月末迄に約三千万円の運用をなすこととなつた年内に尚各種貸付を中心に相當巨額の運用が豫定されてゐるので、金融はこの方面からも緩和さるものを見らる、日銀の特別なる操作を要望する向きもあるが、日銀の意向では金融拘束は前記の如き喰違ひによる經過的狀勢であり、且事態はさ程重大ではないとの見地からコソ手段は執らぬ模樣である

鳳梨苗の輸出を絶對許さぬ布哇

栽培技術も臺灣とは格段の進步

布哇に於けるパイン產業調査のため彼地に出張した總督府特產課の渡邊技手及び東洋製罐のホノルル駐在員外村選三氏の調査報告によれば同地のパイン生產者共同組合では此の左の如き嚴重な申合せをなした模樣である

一、各會社は如何なる事情あるも苗の外國に輸出せざること

二、各會社相互間に於ても苗の融通をなさざること

三、小作業者は從來契約を結べる者はその相互間に苗の融通をなし得るも新しく契約したる者には絕對に融通せざること、而して小作業者自身も外部へ苗の給與をなさざること

之を以つて見るもハワイが如何にパイン原料の品種改良に成功してゐるかが窺はれる、ハワイは今やパイン栽培の生產高二千万函（台灣の十倍近く）に達し、鳳梨の栽培技術も著しく進步し甲當收穫高は七十五噸といふ多數に上つてゐる、ところが台灣の現狀はどうかといふに、甲當收穫は四、五十噸程度の收穫まで、元々優良品種を目的にせずしてやり放しに栽培してゐる者も多數にあるといつた樣な實情である、また苗の採取にしたところで台灣は果頂の冠芽を珍重してゐるが、布哇方面では冠芽は發芽力が弱いといふので之を捨てて顧みず、發芽力の強い側芽を以つて種苗に充ててゐる、何れにするも斯くの如き現狀では到底規模を誇る產業を築き上げることは不可能であるといふので、合同パインでは早速本期の豫算に二万円の經費を計上して栽培技術の改良、副產物利用の研究等に振向けることとなつた

天然瓦斯研究に米國へ出張

總督府天然瓦斯研究所の[…]はアメリカに於けるガス研究の實情を調查するため二十日基隆出帆の便船で出發した、出張の期間は[…]

昨年中の各種漁業成績

殖產局水產課調

[…]の各種漁業成績は左の通り

△水產業
面積 […]
收穫 […]
價格 […]

之を前年に比べ[…]、面積に於て一千二十一甲、生產に於て[…]一千万尾を減少せるも價格に於て十二四万斤を減少したが價格に於て五十九万円の增加となつた

△漁撈業
[…]

△遠洋民漁業
從業船は台北州五六隻[…]

日糖工場の步留

前期に比し良好

日糖虎尾第一、龍巖の兩工場は本月十二日より北港は十四日より製糖を開始したが、その實績步留は開始當時虎尾一割一分台、北港一割二分台を示し其後北港は一割一分台に下つたが虎尾は依然一割二分台を保持し開始期早きに拘はらず前期に比し概ね良好である、殊に今期は十月中可なり強い季節風に見舞はれたにも拘はらず海岸地帶の原料を以てして開始早々右の實績を擧げたるに徵し今期の蔗莖が前期よりも質に於て良好であることを立證するものとして注目されてゐる尚今のところ直接消費の二種糖と原料糖を製造してゐるが直消糖は前期減產の跡を受け協定量に對し不足分を補ひ十二月以後早出しが出來るわけであるから比較的好値で內地市場に供給される模樣である

昭和製糖は好調

臺銀への舊債償還

二期間に百萬圓

[…]前期五十万円、當期五十万円により即ち二期一年間に百万円を返濟し差引殘高二百万円を割るに至つた、斯くて同社の內容は一層堅實となり三井製糖所の援助と相俟つて將來發展の基礎を固むるに至つたわけである、尙消費稅改正に伴ふ砂糖消費分野の變化に就ては何等確な豫測には出來ない[…]

増税によるー資本の海外逃避防止

取締網と爲替管理機構の擴大强化を攻究中

【東京二十日發本社特電】馬場藏相は特別議會で外國爲替管理を强化して無爲替輸出の取締を嚴重にする意圖ある旨を言明し、大藏省では具體案を研究してゐたが、低利の進展並に增稅實施に伴ふ資本逃避の防止網を益々强化する必要があるので、大藏省では二十一日午前十時から藏相官邸に外國爲替管理委員會を開催し、外國爲替管理法に基く命令の改正、並に爲替管理部官制の改正による管理部擴大强化の件を附議することとなつた、尙これと併行して明年四月以降現在の爲替管理部を爲替管理局に昇格し、その下に現在の總務、審査の二課の外に一課を新設して三部制とする筈である

前期糖の移輸出

移出一千三百六十萬擔

輸出四十七萬五千擔

糖聯台灣支部調査九、十月中移出されたる砂糖は基隆積帝糖の原料糖七万六千八百十三担で他社はなく昨年十一月以降の累計高雄積一千百五十六万七千八百九十六担、基隆積二百三万九千七百四十五担、總計一千三百六十万七千六百四十一担に達す、外國輸出四十七万五千担、島內消費五十三万担（內分蜜三十八万担、白糖十五万担）を加算し一千四百六十万二千六百餘担となり總產額一千四百六十六万九千餘担より之を差引き殘糖五万六千四百担を算するに前期糖の移出は之にて大段落を告げたと見るべきである、尙十月迄の移出糖を糖種別にすると（單位担）

	高雄積	基隆積
直消糖	六、七四〇、二二〇	一、八八〇、六一六
原料糖	三、七五八、四一六	一五八、一二一
白糖	二、二三〇、九六〇	一三〇、四〇一
計	一二、七二九、五九六	二、〇三九、七四五

即ち兩港併せて直消糖七百九十二万六千九百五十九担、原料糖三百九十万六百四十二担、白糖二百二十九万四千担となる、尙移出糖を各社別にすれば（單位担）

	高雄積	基隆積
台湾	三、三九六、六〇八	六二三、三五六
明治	二、八七〇、〇二九	九七二、〇〇六
大日本	三、三八六、九二六	一三一、一七一
鹽水港	一、五三〇、三三三	一
帝國	三〇、〇〇〇	二〇一、四八三
昭和	三〇二、〇〇一	六九二、三五六
新港	一四八、〇五〇	三二八、四〇六
台東	六〇、三三二	一
源成	六〇、五三二	一

臺中豆粕入札

新竹共勵會も肥料入札

台中州農會は廿四日午後二時より第二回肥料入札を行ひ豆粕十五万一千六百九十七枚を購入する由、之が納期は明年一月である、尙新竹共勵會では豆粕二万七百六十四枚、獨逸硫安四百六十袋、內地硫安一千八百六十袋、燐安肥料九十四袋の購買入札を廿一日新竹州農會の肥料入札後に執行する由

四ケ月であり調査の目的は天然瓦斯から液體燃料を製造する方法を調べるのが主となつてゐる

福建省の對外貿易

輸出は激增は輸入減る

【廈門本社特派員發】民國二十四年度（昨年七月一日より本年六月末迄）の福建省對外直接貿易額は次の如くである

輸出	七一七六六五〇七元
輸入	二一七四八五二
差引入超	一四五七二〇一四

而して之を民國二十二、三年度の貿易額

輸出	三三七一六三四元

である

輸入 三三九八三三六四九

に比すれば輸出は二倍强に激增し輸入は三割四分強を減じてゐる、之は幣制改革に伴ふ銀價の下落が主なる原因ではあらうが、茶業の振興國貨愛用運動による所少くない。輸入のうち日本內地からの輸入は三百五十六万九千八百餘元で總輸入額の十六%強を示し、右日本內地よりの輸入のうち更に之を內訳すれば魚介海產物の二割一分弱が最多で以下機械類、建築材料、金物、石炭、藥品肥料、菓類、成衣となつてをり又台灣よりの輸入額は百六十万九千三百餘元で雜貨、[…]福建省における稅關は廈門、福州、三都の三ケ所であるが、貿易額においては廈門稅關が最も多く福州の約二倍で三都灣は輸出入とも僅小

臺灣正米市場は益々淸算市場化

廿日限の受渡僅少

台湾正米市場の十一月二十日限二期丸糯米は取組累計一千一百四十二車に對し結局受渡したのが僅かに十一車、受方は振設、渡方は台中筋と思はれる三六商行の八車その他である二期蓬萊米の方は取組累計七千八百九十三車を數へて受渡は僅かに百七十七車で丸糯米の如く殆ど全部が淸算取引化してゐる蓬萊米の受方は十一月五日限の渡方たる加藤商會一店であり、渡方は嘉南大圳筋の嘉南商行の六十二車、台豐商行の七十一車その他である

臺北肥料入札

豆粕は山本に

台北州農會の肥料入札は十九日午後執行され調合肥料は台灣肥料に、過燐酸は三菱に、硫安は三井に落札し、同袋入は豫算超過となり、石灰窒素とロイナホスは三井に、硫酸安は三菱に落札した、尙ほ大豆粕八万二千六十七枚は豫算超過の爲め同日午後六時再入札を行ひ最低價格で合資會社山本商店に落札した

蘭印政府の輸出稅法通過

【バタビヤ十八日發本社特電】蘭印政府はギルダー貨減價對策の一として、去る九日人民參議院にゴムを含む一部蘭印產物に對し一率從價一%の輸出稅を賦課せんとする法案を提出したが、人民參議院は十八日同法案を可決した、尙この法案の討議に際して蘭印政府は土人ゴム普通輸出稅の引上げは之を撤回する意向であると言明した[…]

頭取問題、増配案

山中商銀專務[…]結果[…]

[…]

商況（二十日）

島內米肥

臺中米價（二十日）

△蓬萊米二期一〇円七〇錢△出來高蓬萊米二期一〇円七〇錢、一二円九五二袋

△丸糯二期丸一一三袋（台中電話）

臺米現物相場

基隆在庫米

高雄在庫米

正米市況後場

受渡に付き臨時休場

島內肥料相場

現物基隆倉渡

堂島雨建控除俵合

神戶期米後場

東京期米後場

大阪期米後場

堂島米況前場

【大阪二十日發】京阪筋と東京筋の買ひ物に先限は台湾筋、三木猪谷買ひに京阪筋[…]

堂島米況後場

【大阪二十日發】前場引合みの京[…]

堂島雜觀

【大阪二十日發】[…]

株式

大阪短期後場

東京株況前場

大阪長期後場

東京長期後場

東京短期後場

東京株式短期日步

東京株況後場

【東京二十日發】長期月末兩條の整理商內の實行で活氣乏しい、新緩株も大阪小說、商狀を示した[…]

北濱雜觀

【大阪二十日發】[…]

穀肥

大連特產前場

大連特產況前場

【大連二十日發】歐洲安內地保合ひ出廻り產等材料區々に各品保合ひ大豆マバラの買ひではじめ鞘りアト邦商の買りと買氣薄にボンヤリ、豆粕は邦商弗々買ひ豆油は油房の買戾しに高い商內相當あつた

神戶豆粕

神戶市中相場

神戶硫安相場

砂糖

大阪淸算

絲況

大阪綿絲

年中休みなく收入を擧げる

軍手と編物製造業

農村や都會の副業として最も適當

[…]

津軍手合名會社

早〇男子へ急告

人生の一番不幸な早期射〇で日夜人知れず不滿の日を送る世の的薄幸なる方へ自宅で治療出來る醫學博士田村幸平先生御療治の專門良藥をお望みの御方御申込あれ

大阪市東成區中本町四丁目〇城東園藥品部

空氣銃 特賣

無稅證明附

ダイアナ式……廿二圓、十八圓、十六圓

中形ダイアナ……十三圓

小形ダイアナ……十一圓、九圓

少年用中折式……三圓五十錢

デージ引上式……一圓半ヨリ八圓マデ

カタログ無料

大阪市東成區中本町四五一

弘文堂

秘傳 肺病 公開

肺患征服に名高き寺傳の秘法

無代進呈

まちがつた治療方法のため人生を失ふ肺患者へ、釋尊の金言四大和合の正しい肺患征服の道を教へた、松永佛骨師著「肺病治療の原理」と寺傳秘法「光明のあなたへ」の二冊の本を進呈します。

‖肺病ロクマクになやむ人は今スグ「臺灣日日で見た本下さい」と記しハガキで申込んで下さい。前記二冊の本を無料送呈しますから早くこの寺から里への弘願をうけて肺患を征服されよ。

河內國小阪町

功德山 德林寺

淋巴腺結核

るいれき……に ―頸筋のグリグリー

內服藥の治し方!!

今こそ一番病氣の進む時 特に本療法を推奬す

(く) びの所、わきの下などのグリグリ、殊に體色の惡い細長質、ブクブクして身がしまらず肩が凝る、脈が速く疲れ易く食物に好き嫌ひが多い。以上は殆ど腺病質でるいれきつまり淋巴腺結核に冒されたか、その疑ひの人である。

(る) いれきは妙齡の青年男女や、可愛い子供にある、結核性の難病で、結節はい結核性、惡性の性、何處のこと而肝臓で次第に內部を冒し、肺門淋巴腺、肺結核などを誘發して恐る危險となる。特に根本一般に抵抗力の弱い所、何處のこと而肝は、患者や比較ひの人は、充分の治療を急し、療法を怠る出來ない。

(本) 病を專門に、獨特療法の研究で名高い、和歌山市三年坂通、るいれき研究醫院學術部（電話一〇八三番）は、內外から病根部に作用して次第にグリグリに及ぼし、あとも引かず、快く治癒の出來る、最も確信を得た專門療法を完成した。

(こ) の療法は藥物療法であるから、少しも痛い目をせず副作用もなく、自宅で樂にヒミツに療法が出來るので、この手軽で確實な療法を實驗した多數の患者に大變喜ばれ、各方面に宣傳されるため、目下夥しい希望者があつて全快を集めてゐる。

(幸) ひ同院は本病の奏效に惱んだ病人や醫法の效果を詳しく著した冊子に洩る藥物の文獻「健康の再生」を發表し、今迄いろいろ惱んだ病人や疑はしい人々に、ヒミツに無代進呈してゐるから、此の機會はいらぬ、早速同院宛本紙の記事で見たと書いてハガキを出し健康の再生を請求してこれによつて充分の研究を盡すがよい。そして一日も早く良き薬を迎へらるゝやう切望する。

附記……病狀年齡記載の上切手二十錢を封入して申込めば一回だけ試藥（三十五錢）分を送付すると。

一、非公式懇談會には政民兩黨の要求たる議會制度審議會出席委員を[…]

依勳功特授男爵 鈴木貫太郎

丸一組 代理店 山東丸 十二月[…]